

Asbestinventarisatetest

Tipstraat 38, 3740 Bilzen



SAMEN MAKEN WE
MORGEN MOOIER

OVAM

Attestnummer : 20230307-000715.000

Uitgegeven op : 07.03.2023

Geldig tot : 07.03.2033

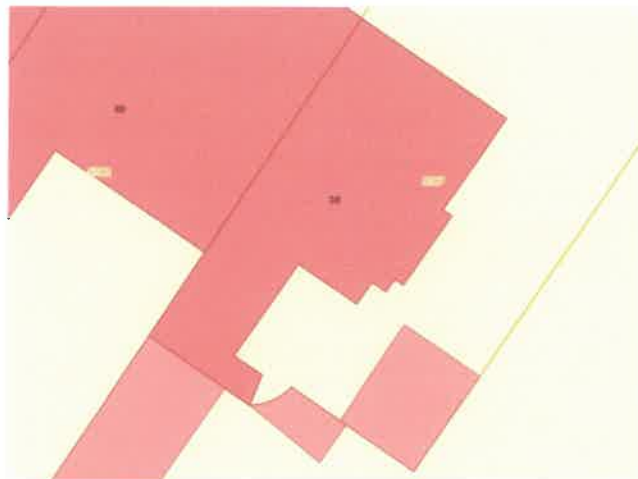

Eindconclusie volgens de wetgeving:

Niet-asbestveilig

Tijdens de inspectie vastgesteld:

2

Asbestmaterialen

0

Beperkingen

0

Uitsluitingen

Hoe zorgt u voor een asbestveilige eigendom?

- 0** Asbestmaterialen **Dringend verwijderen**
- 0** Asbestmaterialen **Dringend maatregelen nemen**
- 2** Asbestmaterialen **Verwijderen**
- 0** Asbestmaterialen **Maatregelen nemen**
- 0** Asbestmaterialen **Zorgvuldig beheren**

In de [leeswijzer](#) op de volgende pagina en in het hoofdstuk [toelichting](#) vindt u meer informatie en verdere uitleg over de gebruikte begrippen

Leeswijzer

Over dit attest

Dit asbestattest is het verslag van een uitgevoerde asbestinventarisatie op uw locatie. De kader op het voorblad vermeldt de samenvattende conclusie. De inhoudsopgave na deze leeswijzer lijst de verdere informatie op in het asbestattest: het overzicht van de inspecteerde zones met de plannen en de detailinformatie per aangetroffen asbestmateriaal.

Asbestveilig of niet-asbestveilig... wat betekent dit?

Asbestveilig

Een locatie is asbestveilig indien geen asbestmaterialen werden aangetroffen of enkel asbestmaterialen met een laag risico voor de gezondheid of het leefmilieu. Asbestveilig betekent dus niet hetzelfde als asbestvrij. Indien het asbestattest geen asbestmaterialen vermeldt, kunnen er toch nog niet geïnspecteerde asbestmaterialen verborgen aanwezig zijn, bijvoorbeeld ingesloten in wanden, vloeren of onder de grond. Indien asbestmaterialen aangetroffen werden, vermeldt het voorblad van dit asbestattest welke acties u kan ondernemen om de asbestveilige toestand te behouden.

Niet-asbestveilig

Een locatie is niet-asbestveilig indien asbestmaterialen werden aangetroffen met een verhoogd risico voor de gezondheid of het leefmilieu. Het voorblad van dit asbestattest vermeldt welke acties u kan ondernemen om een asbestveilige toestand te verkrijgen.

Acties

De mogelijke acties om een asbestveilige toestand te verkrijgen of behouden, zijn:

Dringend verwijderen

Deze asbestmaterialen moet u zo snel mogelijk (laten) verwijderen om een asbestveilige toestand te verkrijgen. Ze kunnen een onmiddellijk gevaar vormen voor de gezondheid of het leefmilieu.

Dringend maatregelen nemen

Deze asbestmaterialen kunnen een onmiddellijk gevaar vormen voor de gezondheid of het leefmilieu. Omdat ze momenteel niet eenvoudig bereikbaar zijn, moet u ze niet verwijderen maar wel zo snel mogelijk andere maatregelen nemen om het risico te verlagen.

Verwijderen

Deze asbestmaterialen moet u (laten) verwijderen om een asbestveilige toestand te verkrijgen. Ze kunnen een gevaar vormen voor de gezondheid of het leefmilieu.

Maatregelen nemen

Deze asbestmaterialen vormen een gevaar voor de gezondheid of het leefmilieu. Omdat ze momenteel niet eenvoudig bereikbaar zijn, moet u ze niet verwijderen maar wel andere maatregelen nemen om het risico te verlagen.

Zorgvuldig beheren

Deze asbestmaterialen moeten niet weggenomen worden om een asbestveilige toestand te verkrijgen. Ze vormen momenteel geen gevaar voor de gezondheid maar u moet ze wel zorgvuldig beheren om het risico laag te houden.

Beperkingen en uitsluitingen

Een **beperving** betekent dat de asbestdeskundige tijdens de inspectie een voorwerp of onderdeel in en rondom de constructie onvoldoende kon inspecteren. In die situatie rapporteert de asbestdeskundige dit als een beperking van het onderzoek.

Een **uitsluiting** betekent dat de asbestdeskundige tijdens de inspectie een aanwezige constructie kon uitsluiten van verder onderzoek omdat het bouwjaar 2001 of recenter was. Bij die bouwjaren kan normaal gezien geen asbest aanwezig zijn omdat het gebruik ervan in België finaal in 2001 werd verboden.

Inhoudsopgave

Leeswijzer	2
Geïnspecteerde zones	5
Zone 1: Hoofdgebouw.....	6
Plan 1.1: kelder.....	7
Plan 1.2: gelijkvloer.....	8
Plan 1.3: 1ste verdiep.....	10
Zone 2: Bijgebouw.....	12
Plan 2.1: Bijgebouw plan.....	13
Asbestmaterialen	14
Fiche 1: golfplatendak.....	15
Fiche 2: golfplatendak.....	18
Geen asbest	21
Fiche 3: schouw steen.....	22
Fiche 4: muurpleister.....	24
Fiche 5: vinyl vloer.....	26
Toelichting	28

Geïnspecteerde zones

Zone 1: Hoofdgebouw

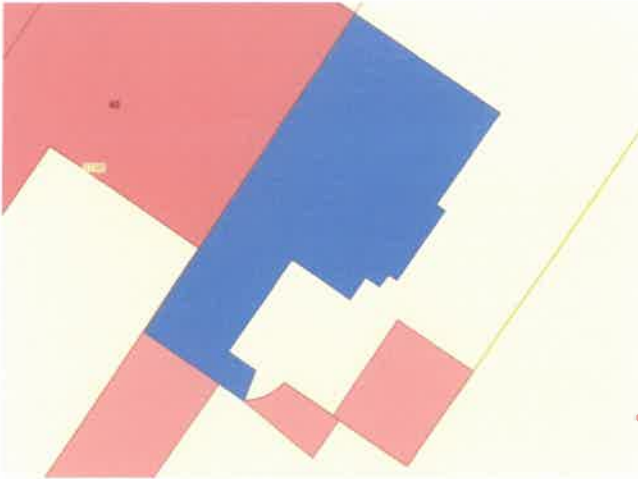

Tijdens de inspectie vastgesteld:

1 **Asbestmateriaal**

0 Beperking

0 Uitsluiting

0 Roerend goed

0 Puin, steenslag, (water)bodem

0 Advies

3 **Geen asbest**

Plan 1.1: kelder



Plan 1.2: gelijkvloer

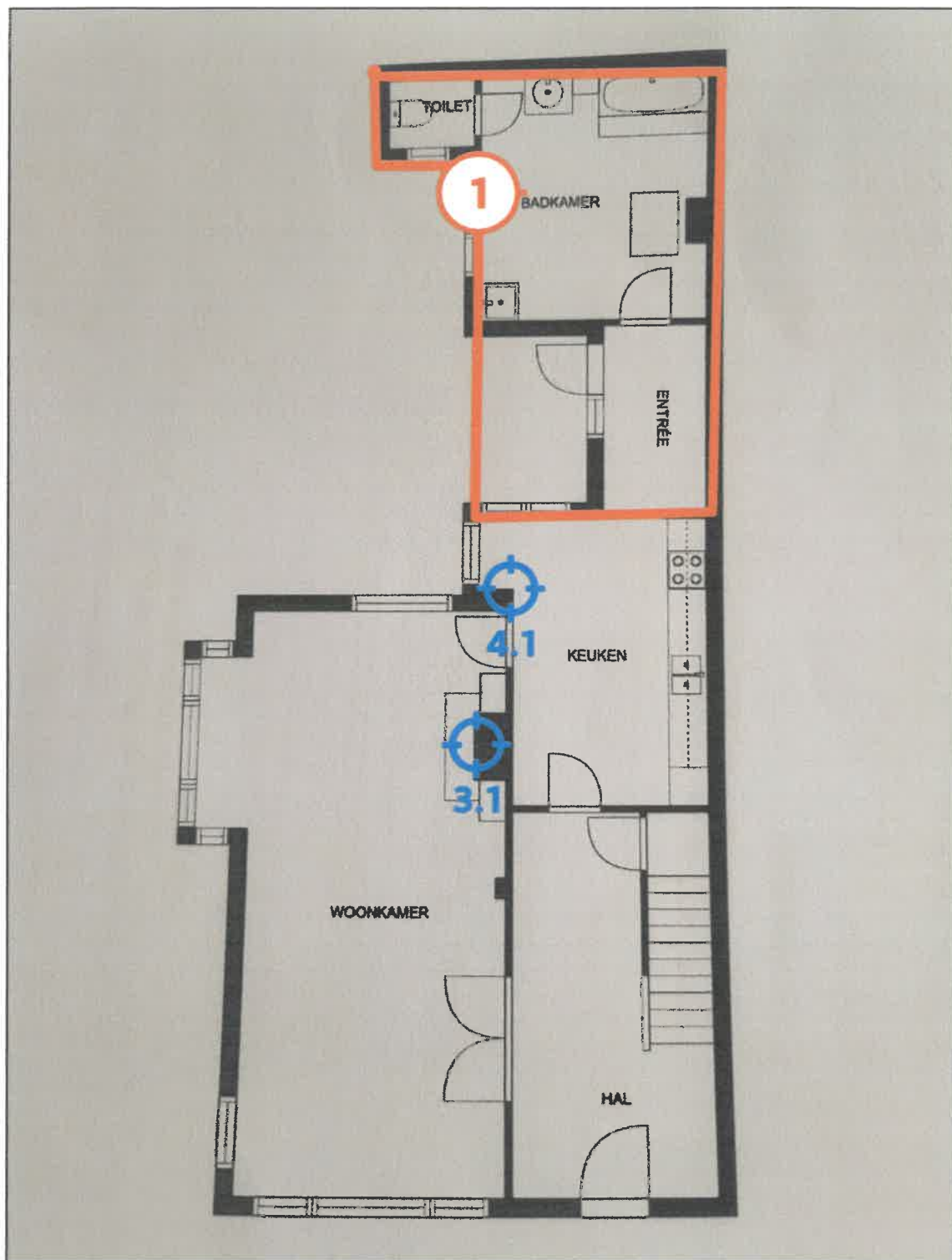

Legende van plan 1.2: gelijkvloer

Beschrijving

Type

Actie

1. golfplatendak	Asbestmateriaal	Verwijderen
3. schouw steen	Geen asbest	-
3.1 Code: mm2	Puntmonster	-
4. muurpleister	Geen asbest	-
4.1 Code: mm1	Puntmonster	-

Plan 1.3: 1ste verdiep

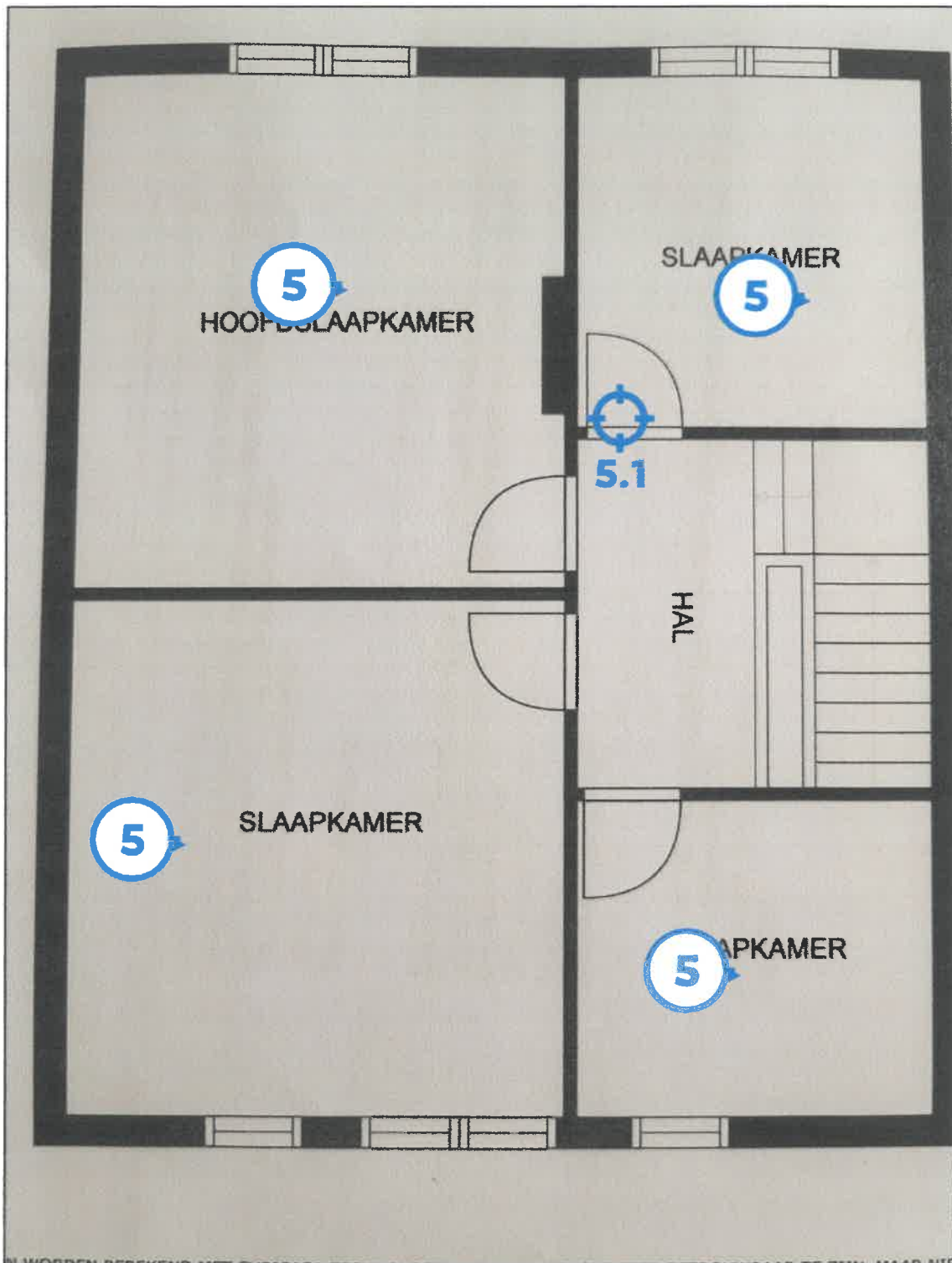

Legende van plan 1.3: 1ste verdiep

Beschrijving

Type

Actie

5. vinyl vloer

Geen asbest

-

5.1 Code: mm3

Puntmonster

-

Zone 2: Bijgebouw

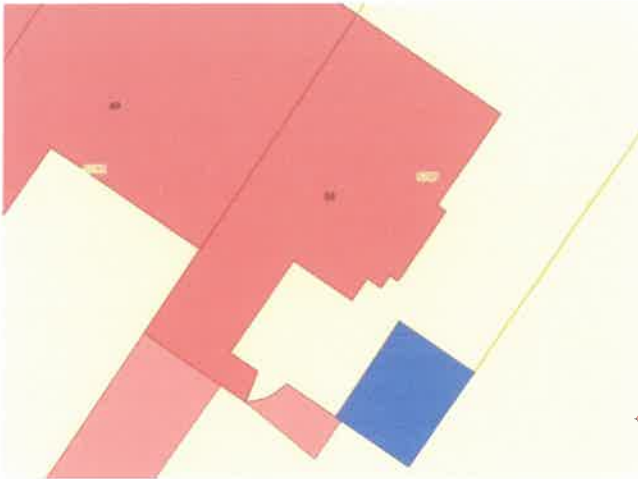

Tijdens de inspectie vastgesteld:

- 1 Asbestmateriaal**
- 0 Beperking
- 0 Uitsluiting
- 0 Roerend goed
- 0 Puin, steenslag, (water)bodem
- 0 Advies
- 0 Geen asbest

Plan 2.1: Bijgebouw plan

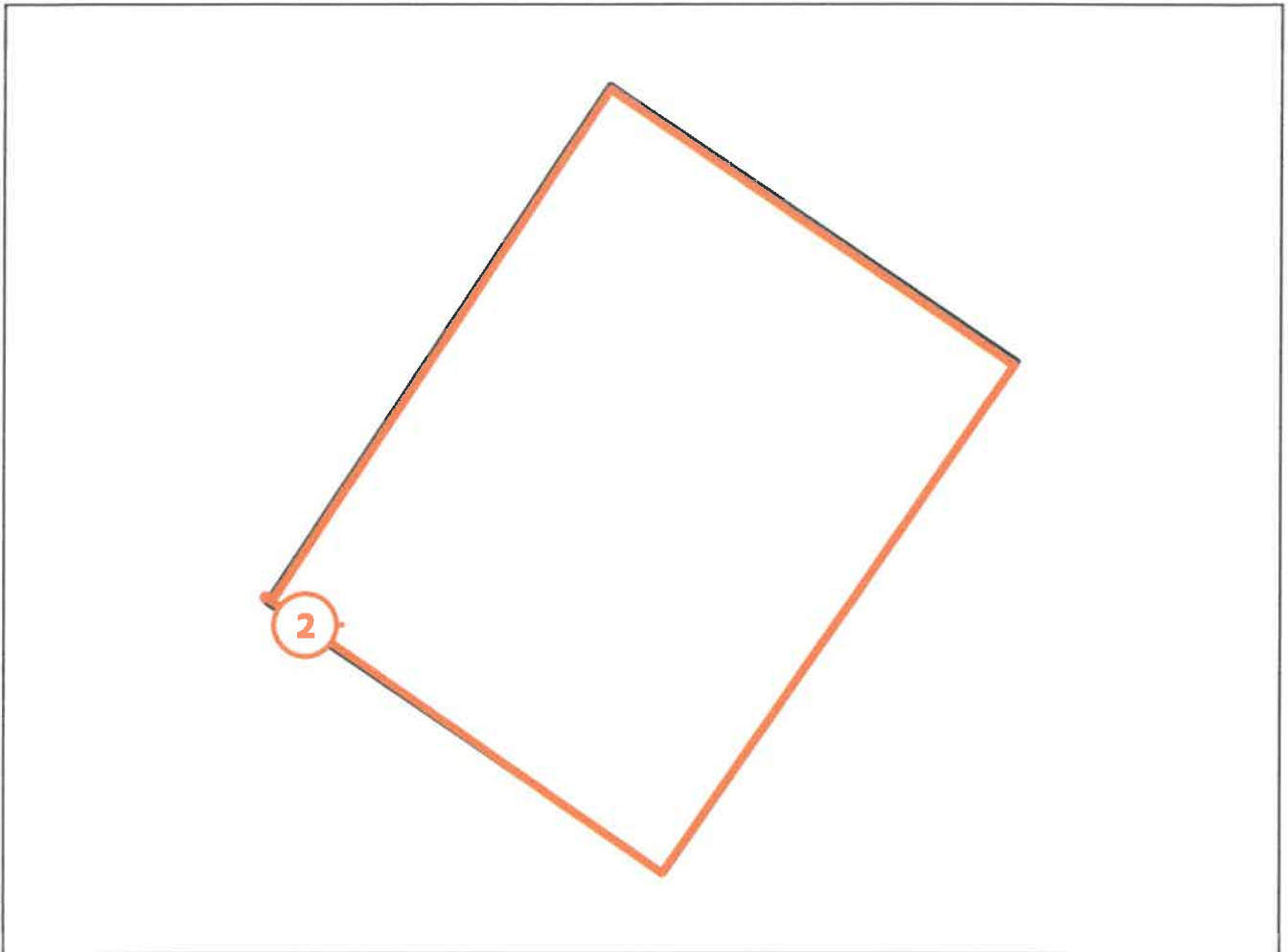

Legende van plan 2.1: Bijgebouw plan

Beschrijving	Type	Actie
2. golfplatendak	Asbestmateriaal	Verwijderen

Asbestmaterialen

Fiche 1: golfplatendak

Asbestmateriaal



Overzichtsfoto



Detailfoto

Conclusie

Actie

Het asbestmateriaal valt onder de mijlpaal van 2034.

Hoe zorgt u voor een asbestveilige toestand?

Verwijderen

Advies van de asbestdeskundige

Te nemen maatregelen

- Zorg voor een veilig beheer. Vermijd het beschadigen van het asbestmateriaal. Controleer de toestand jaarlijks op wijzigingen.
- Zorg voor een veilig beheer en verwijder dit asbestmateriaal wanneer het bij werken eenvoudig bereikbaar wordt. Controleer de toestand jaarlijks op wijzigingen.
- Verwijder dit asbestmateriaal zo snel mogelijk. Volg de toestand goed op.
- Hemelwater dat afspoelt van asbestcement daken of gevels kan asbestdeeltjes bevatten. Gebruik het enkel voor gesloten circuits (bv. spoelen toiletten). Reinig na het vervangen van het dak of de gevel de dakgoten en regenwaterput of -ton om asbesthoudend sediment of slib te verwijderen

Voorstel van verwijderingsmethode

- Eenvoudige handelingen: mag via doe-het-zelf of door werknemer(s) met opleidingsattest eenvoudige handelingen deze kan men verwijderen indien men rekening houdt met de richtlijnen op gebied van milieu, gezondheid en veiligheid.
- Eenvoudige handelingen: enkel door erkend asbestverwijderaar

deze kan men verwijderen indien men rekening houdt met de richtlijnen op gebied van milieu, gezondheid en veiligheid.

Terug te vinden op volgend plan

Zone 1: Hoofdgebouw

- Plan 1.2: gelijkvloer

Detailinformatie

Risicobeoordeling

Eindbeoordeling materiaalrisico	Laag materiaalrisico en/of verlaagde kans op vezelvrijgave
---------------------------------	--

Berekening materiaalrisico

Gebondenheid	Categorie 1: hechtgebonden in oorsprong
Asbestsoort (vezeltype)	Alleen chrysotiel
Asbestconcentratie	Laag (< 50%)
Afschermingsgraad van het gehele materiaal	Geheel of deels vrij aan de buitenlucht
Toestand van het materiaal	Licht beschadigd, licht verweerd. Intact materiaal type Pical – asbestboard of categorie III 'gebondenheid'

Technische gegevens

Beschrijving	golfplatendak
Omgeving	Buiten
Primaire drager	Plat dak
Asbestmateriaal	Dak- en gevelbekleding - Golfplaat
Bindmiddel van asbestmateriaal	Cement
Gebondenheid op basis van bindmiddel	Hecht

Hoeveelheid (oppervlakte - aantal)	<ul style="list-style-type: none">• 50,00 m² - 1 stuk
Totale oppervlakte	50,00 m ²
Eenvoudig bereikbaar	Ja
Bevestigingswijze	<ul style="list-style-type: none">• Geschroefd• Genageld, geniet
Identificatiemethode	Vaststelling zonder monstername
Destructieve handeling voor identificatie	Nee
Opmerking	golfplatendak op badkamer en inkom

Fiche 2: golfplatendak

Asbestmateriaal



Overzichtsfoto



Detailfoto

Conclusie

Actie

Het asbestmateriaal valt onder de mijlpaal van 2034.

Hoe zorgt u voor een asbestveilige toestand?

Verwijderen

Advies van de asbestdeskundige

Te nemen maatregelen

- Zorg voor een veilig beheer. Vermijd het beschadigen van het asbestmateriaal. Controleer de toestand jaarlijks op wijzigingen.
- Zorg voor een veilig beheer en verwijder dit asbestmateriaal wanneer het bij werken eenvoudig bereikbaar wordt. Controleer de toestand jaarlijks op wijzigingen.
- Verwijder dit asbestmateriaal zo snel mogelijk. Volg de toestand goed op.
- Hemelwater dat afspoelt van asbestcement daken of gevels kan asbestdeeltjes bevatten. Gebruik het enkel voor gesloten circuits (bv. spoelen toiletten). Reinig na het vervangen van het dak of de gevel de dakgoten en regenwaterput of -ton om asbesthoudend sediment of slib te verwijderen

Voorstel van verwijderingsmethode

- Eenvoudige handelingen: mag via doe-het-zelf of door werknemer(s) met opleidingsattest eenvoudige handelingen deze kan men verwijderen indien men rekening houdt met de richtlijnen op gebied van milieu, gezondheid en veiligheid.
- Eenvoudige handelingen: enkel door erkend asbestverwijderaar

deze kan men verwijderen indien men rekening houdt met de richtlijnen op gebied van milieu, gezondheid en veiligheid.

Terug te vinden op volgend plan

Zone 2: Bijgebouw

- Plan 2.1: Bijgebouw plan

Detailinformatie

Risicobeoordeling

Eindbeoordeling materiaalisico	Laag materiaalisico en/of verlaagde kans op vezelvrijgave
--------------------------------	---

Berekening materiaalisico

Gebondenheid	Categorie 1: hechtgebonden in oorsprong
Asbestsoort (vezeltype)	Alleen chrysotiel
Asbestconcentratie	Laag (< 50%) -
Afschermingsgraad van het gehele materiaal	Geheel of deels vrij aan de buitenlucht
Toestand van het materiaal	Licht beschadigd, licht verweerd. Intact materiaal type Pical – asbestboard of categorie III 'gebondenheid'

Technische gegevens

Beschrijving	golfplatendak
Omgeving	Buiten
Primaire drager	Plat dak
Asbestmateriaal	Dak- en gevelbekleding - Golfplaat
Bindmiddel van asbestmateriaal	Cement
Gebondenheid op basis van bindmiddel	Hecht

Hoeveelheid (oppervlakte - aantal)	<ul style="list-style-type: none">• 60,00 m² - 1 stuk
Totale oppervlakte	60,00 m ²
Eenvoudig bereikbaar	Ja
Bevestigingswijze	<ul style="list-style-type: none">• Geschroefd• Genageld, geniet
Identificatiemethode	Vaststelling zonder monstername
Destructieve handeling voor identificatie	Nee
Opmerking	dak van garage bestaat uit asbesthoudende golfplaten

Geen asbest

Fiche 3: schouw steen

Geen asbest



Overzichtsfoto



Detailfoto

Conclusie

Geen asbest

Terug te vinden op volgend plan

Zone 1: Hoofdgebouw

- Plan 1.2: gelijkvloer

Detailinformatie

Monstername

#	Type	Referentie	Resultaat
3.1	Puntmonster	mm2	Geen asbest

Technische gegevens

Beschrijving	schouw steen
Omgeving	Binnen
Primaire drager	Binnenwand
Bindmiddel van materiaal	schouw steen

Gebondenheid op basis van bindmiddel	Hecht
Hoeveelheid (gewicht - aantal)	• 30,00 kg - 1 stuk
Totaal gewicht	30,00 kg
Identificatiemethode	Vaststelling met monstername
Destructieve handeling voor identificatie	Nee

Fiche 4: muurpleister

Geen asbest



Overzichtsfoto



Detailfoto

Conclusie

Geen asbest.

Terug te vinden op volgend plan

Zone 1: Hoofdgebouw

- Plan 1.2: gelijkvloer

Detailinformatie

Monstername

#	Type	Referentie	Resultaat
4.1	Puntmonster	mm1	Geen asbest

Technische gegevens

Beschrijving	muurpleister
Omgeving	Binnen
Primaire drager	Binnenwand
Bindmiddel van materiaal	Gips - kalk

Gebondenheid op basis van bindmiddel	Niet-hechtgebonden
Hoeveelheid (oppervlakte - dikte - aantal)	• 100,00 m ² - 1,00 cm - 1 stuk
Totaal volume	1,00 m ³
Identificatiemethode	Vaststelling met monstername
Destructieve handeling voor identificatie	Nee

Fiche 5: vinyl vloer

Geen asbest



Overzichtsfoto

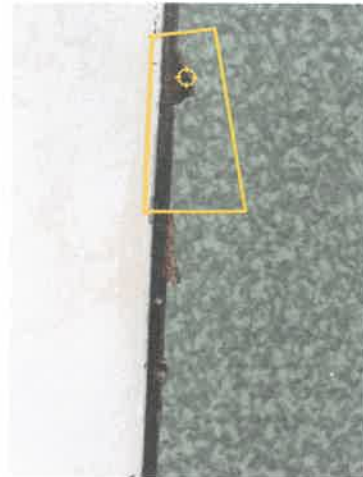

Detailfoto

Conclusie

Geen asbest

Terug te vinden op volgend plan

Zone 1: Hoofdgebouw

- Plan 1.3: 1ste verdiep

Detailinformatie

Monstername

#	Type	Referentie	Resultaat
5.1	Puntmonster	mm3	Geen asbest

Technische gegevens

Beschrijving	vinyl vloer
Omgeving	Binnen
Primaire drager	Vloer
Bindmiddel van materiaal	Kunststof of -hars

Gebondenheid op basis van bindmiddel	Hecht
Hoeveelheid (oppervlakte - aantal)	• 30,00 m ² - 1 stuk
Totale oppervlakte	30,00 m ²
Identificatiemethode	Vaststelling met monstername
Destructieve handeling voor identificatie	Nee

Toelichting

Waarom is dit asbestattest belangrijk voor u?

Het is algemeen bekend dat het inademen van asbestvezels gevaarlijk is voor de gezondheid. Daarom is het belangrijk dat u weet waar zich asbest bevindt en welke maatregelen u kan nemen om gezondheidsrisico's te vermijden. Zo maakt u uw woning of gebouw asbestveilig. De eerste stap hebt u daarvoor al gezet met dit asbestattest.

De gebruikte begrippen in dit hoofdstuk worden achteraan in de begrippenlijst uitgelegd.

Wat is asbest?

Asbest is een schadelijke stof die in meer dan 3.500 materialen verwerkt is. In de vorige eeuw was asbest populair vanwege de vele nuttige toepassingen, maar ondertussen kennen we de grote gezondheidsrisico's. Vaak weten we niet dat asbest ook in onze eigen woning of onze gebouwen verborgen zit. Asbest is in België verboden sinds 2001. Er is een grote kans dat asbest aanwezig is in gebouwen die gebouwd zijn voor 2001.

Wanneer asbestvezels vrijkomen in de lucht kunnen ze ingeademd worden en gezondheidsrisico's veroorzaken. Men wordt niet onmiddellijk ziek, dit gebeurt pas 20 tot 40 jaar na de blootstelling. Vooral een regelmatige blootstelling of een blootstelling aan een hoge concentratie zijn risicovol. Kinderen en jongeren zijn extra kwetsbaar. Sommige mensen schatten de risico's voor zichzelf laag in. Toch krijgen jaarlijks nog veel mensen de diagnose van een asbestziekte. Meestal is die niet te genezen.

Hoe interpreteert u het asbestattest?

Asbest kan zich ook bevinden op niet geïnspecteerde plaatsen

Een geldig asbestattest is opgemaakt door een asbestdeskundige volgens de richtlijnen van het Inspectieprotocol dat de verplichte inspanningen beschrijft. Een asbestdeskundige voert een visuele inspectie uit van de constructies en objecten op de locatie. Hij tilt losse elementen op om erachter of eronder te inspecteren. Hij neemt ook monsters voor labo-analyses en raadpleegt bewijsdocumenten. **De volgende zaken zijn niet standaard voorzien:**

- De asbestdeskundige inspecteert **geen verborgen asbest** waarvoor hij objecten moet demonteren, beschadigen of openbreken. Wenst de eigenaar ook ingesloten asbest te laten inspecteren dan kan hij de asbestdeskundige vrijwillig vragen om een aanvullend (destructief) onderzoek te doen, bijvoorbeeld voorafgaand aan werken of sloop.
- De asbestdeskundige inspecteert **geen ondergrondse objecten** en geen asbest vermengd in bodem, steenslag of puin. Wat zichtbaar is aan de oppervlakte (opliggend) kan hij wel inspecteren.
- De asbestdeskundigen inspecteert ook **geen roerende objecten** zoals voertuigen, losse meubels en gereedschap. Wenst de eigenaar ook roerende objecten te laten inspecteren dan kan hij de asbestdeskundige vrijwillig vragen om dit aanvullend mee te inspecteren.
- De asbestdeskundige inspecteert **geen** delen die voor hem **ontoegankelijk en onveilig** zijn. Wanneer hij een deel niet heeft kunnen beoordelen, wordt dat aangeduid in het attest als een beperking. Constructies met een bouwjaar 2001 of recenter moeten niet geïnspecteerd worden. In het attest duidt de asbestdeskundige ze aan als een uitsluiting.
- De asbestdeskundige inspecteert **geen** constructies- en terreindelen waartoe de eigenaar geen opdracht gaf omdat ze **buiten de eigendomsgrenzen** liggen of **geen onderdeel** vormde van een **verkoop**.

Bevatten alle asbestverdachte materialen asbest?

Op basis van ervaring en expertise kan een asbestdeskundige zonder monsters te nemen oordelen of een materiaal mogelijk asbest kan bevatten. Voor sommige materialen is dit nooit mogelijk en moet hij een monster nemen voor een labo-analyse. Asbestverdachte materialen worden als asbesthoudend beschouwd, tenzij de asbestdeskundige over een labo-analyse beschikt die aantoont dat het geen asbest bevat.

Hoe interpreteert u de risicobeoordeling?

De mogelijke categorieën zijn:

- Categorie 1: materiaal met een hoog risico en/of met een hoge kans op vezelvrijgave
- Categorie 2: materiaal met een verhoogd risico en/of een verhoogde kans op vezelvrijgave
- Categorie 3: materiaal met een laag risico en/of lage kans op vezelvrijgave
- Categorie 4: materiaal met een zeer laag risico en/of zeer lage kans op vezelvrijgave

Het soort asbest, de concentratie ervan in het materiaal, de toestand van het bindmiddel, de mate van afdekking en de aanwezigheid in binnen- of buitenlucht zijn factoren die het risico bepalen. Het vrijkomen van asbestvezels in een binnenruimte is risicovoller dan in de buitenlucht. In de buitenlucht gaan asbestvezels sneller verwaaien of verdunnen. In binnenruimtes is dit niet het geval en kunnen de concentraties hoog oplopen. Dit verhoogt het risico op het inademen van asbestvezels.

Voor materialen uit categorie 1 of 2 moet u maatregelen nemen om een asbestveilige toestand te verkrijgen: (dringend) wegnemen of een (dringende) maatregel nemen om het risico naar (zeer) laag te brengen. Voor materialen uit categorie 3 en 4 is dit niet nodig. U beheert ze zorgvuldig beheren om de asbestveilige toestand te behouden.

Wat betekenen de mijlpalen 2032, 2034 en 2040?

De Vlaamse Regering wil Vlaanderen stapsgewijs tegen 2040 asbestveilig maken. Dit doel bereiken we als alle gebouwen van voor 2001 asbestveilig zijn. Tegen 2034 wil de Vlaamse Regering reeds het meest risicovolle asbest weg hebben. Dit gaat over de eenvoudig bereikbare, niet-hechtgebonden asbestmaterialen en asbestcementen dak- en gevelbekleding en rookgas- en hemelwaterafvoerkanalen aan de buitenkant van de gebouwen. Tegen 2032 moet elke eigenaar van een gebouw ouder dan 2001 over een asbestattest beschikken.

De detailinformatie per asbestmateriaal in het asbestattest vermeldt of die onder de mijlpaal 2034 of 2040 valt.

Wat moet u nu doen?

Het voorblad van dit asbestattest vermeldt of uw eigendom asbestveilig is of niet en welke acties nodig zijn om een asbestveilige toestand te verkrijgen of behouden.

Conclusie asbestveilig

Goed nieuws. Uw eigendom voldoet reeds aan de doelstelling van de Vlaamse Regering om asbestveilig te zijn. Asbestveilig betekent niet asbestvrij, er kunnen nog asbestmaterialen aanwezig zijn die u zorgvuldig moet beheren om de asbestveilige toestand te behouden. Hoe u zorgvuldig beheert, leest u in het volgende hoofdstuk. Indien er asbestverdachte roerende goederen aangetroffen werden, neemt u ook maatregelen om risico's te vermijden.

Gaat u renoveren dan grijpt u het moment best aan om asbestmaterialen mee te verwijderen. Indien het asbestattest geen asbestmaterialen vermeldt, kunnen er toch nog niet-geïnspecteerde asbestmaterialen verborgen aanwezig zijn, bijvoorbeeld ingesloten in wanden, vloeren of onder de grond. Daarom is het verstandig om deze voorafgaand aan renovatiewerken te controleren via een aanvullende destructieve asbestinventarisatie. Daarbij gaat de asbestdeskundige voor de werkzone ook verborgen asbest inspecteren door objecten te demonteren, te doorboren of open te breken. Voert een aannemer met werknemers de werken uit dan is dit voor hem sowieso een verplichting als werkgever.

Conclusie niet-asbestveilig. Wat nu?

In veel woningen en gebouwen ouder dan 2001 kan nog asbest aanwezig zijn. Op het voorblad van dit asbestattest vindt u de acties die u kan ondernemen om een asbestveilige toestand te verkrijgen. Meer informatie per asbestbron vindt u terug in de detailinformatie per asbestmateriaal verder in het asbestattest. Heeft u deze acties uitgevoerd, laat uw asbestattest dan binnen één jaar vernieuwen zodat een asbestdeskundige de nieuwe asbestveilige toestand kan vaststellen in het nieuwe asbestattest.

Asbest beheren en verwijderen

Asbest zorgvuldig beheren

Indien er asbestmaterialen aanwezig zijn in of rondom het gebouw, zorg er dan voor dat deze geen risico vormen voor de gezondheid van mensen of het leefmilieu. Asbest met een (zeer) laag risico hoeft u niet te verwijderen. Bewaak dat het risico laag blijft door ervoor te zorgen dat de toestand niet wijzigt. De toestand kan wijzigen door beschadigingen of veroudering waardoor het asbestmateriaal brozer wordt en asbestvezels kan loslaten. Wijzigt de toestand waardoor het risico verhoogt dan verwijderd u het of neemt u een maatregel om het risico te verlagen indien verwijdering niet mogelijk is.

Asbest verwijderen

De wetgeving beschrijft drie verwijderingsmethodes. De asbestdeskundige geeft in het asbestattest een voorstel voor de aangewezen verwijdermethodiek. Bepaalde asbestmaterialen mag u zelf via eenvoudige handelingen verwijderen of laten verwijderen door een aannemer met werknemers met opleidingsattest "eenvoudige handelingen". Een erkend asbestverwijderaar mag alle verwijderingsmethodes uitvoeren. Er bestaat geen lijst van aannemers "eenvoudige handelingen", vraag uw aannemer daarom naar de opleidingsattesten. Een lijst van erkend asbestverwijderaars vindt u op www.asbestinfo.be.

Mag en wil u **zelf verwijderen**? Zorg er dan voor dat:

- u zich vooraf goed informeert op www.asbestinfo.be;
- u zich beschermt met een FFP3-mondmasker, wegwerpoverall en -handschoenen en afspoelbaar schoeisel;
- er geen minderjarigen of derden aanwezig zijn;
- u beschikt over PE-folie en zakken om loskomende deeltjes en afval op te vangen en te verpakken;
- u beschikt over een vernevelaar (water) of fixeermiddel om het asbestmateriaal eerst te fixeren;
- u weet hoe u het asbestmateriaal veilig kan demonteren zonder stof of breuken;
- u beschikt over natte doeken om eventuele resten en stof weg te nemen.

Worden de werken uitgevoerd door een **aannemer** dan is die als werkgever verantwoordelijk om de juiste verwijdermethodiek te bepalen aan de hand van een werkplan. Hij oordeelt of de verwijdering kan door zijn werknemers met opleidingsattest "eenvoudige handelingen" of dat hij moet beschikken over de erkenning als asbestverwijderaar. Bezorg de aannemer steeds vooraf een kopie van dit asbestattest. Hij moet oordelen of nog een aanvullende destructieve asbestinventarisatie nodig is om ingesloten asbest op te sporen. Soms kan het nodig zijn om bijkomend monsters te laten nemen, bijvoorbeeld bij pleisterwerk om preciezer niet-asbesthoudende van asbesthoudende zones te onderscheiden.

Het is altijd verstandig meerdere en gedetailleerde offertes te vragen. Vergelijk ze goed en kijk na of de aannemer voldoet om de asbestverwijdering te mogen uitvoeren en welke maatregelen hij voorziet om veilig te werken. Vraag de aannemer naar het werkplan waarin dit beschreven staat. Goedkoop is vaak duurkoop: een onjuiste asbestverwijdering kan gezondheidsrisico's veroorzaken en extra kosten betekenen voor het opruimen van asbestresten.

Werkt u samen met een architect? Bezorg hem dan zeker ook vooraf een kopie van het asbestattest.

Asbest mag u niet verbergen

Asbest insluiten mag niet tenzij dit in afwachting van verwijdering nodig is om het risico te verlagen of om het veilig te beheren. Als u asbest insluit, moet u dit steeds melden aan de asbestdeskundige die uw asbestattest opmaakt.

Asbest dat bij werken eenvoudige bereikbaar wordt, moet u verwijderen. Opnieuw insluiten mag niet.

Asbestafval

Asbestmaterialen hergebruiken mag niet. Het aantreffen van ongebruikte of gedemonteerde asbestmaterialen of achtergelaten asbestresten rapporteert de asbestdeskundige daarom in regel als asbestafval. Asbestafval moet u altijd tijdig wegnemen, het achterlaten of opslaan is verboden tenzij u daarvoor over een vergunning beschikt. Kleine hoeveelheden asbestcementafval kan u verpakt afleveren op uw recyclagepark.

Indien eenvoudig bereikbaar asbestafval aanwezig is, moet u dit wegnemen om een asbestveilige toestand te verkrijgen. Is het niet eenvoudig bereikbaar, dan moet u maatregelen nemen zodat het geen risico kan vormen voor de mensen of het leefmilieu.

Onroerend erfgoed

Op percelen kan zich beschermd onroerend erfgoed bevinden. Of dit voor uw gebouw het geval is, kan u raadplegen op de databank van het agentschap Onroerend Erfgoed: <https://geo.onroenderfgoed.be>.

Het beschermingsbesluit verduidelijkt wat er precies beschermd is: bv. het geheel van de constructie en omgeving, enkel de constructie, enkel delen van de constructie of cultuurgoederen. Het besluit vermeldt ook welke vorm van bescherming van toepassing is: monument, cultuurhistorisch landschap, stads- en dorpsgezicht of archeologische site.

Voorliggend asbestattest geeft u advies over hoe om te gaan met asbesthoudend materiaal. Indien het asbesthoudend materiaal ook een beschermd statuut heeft, kan u advies vragen aan het agentschap Onroerend Erfgoed. Zo vermijdt u dat u de erfgoedwaarde van beschermd onroerend erfgoed aantast. Ook komt u zo te weten of er een melding of toelating nodig is om het asbesthoudende beschermde materiaal te verwijderen.

Het agentschap is bereikbaar via:

- telefoon: 02 553 16 50
- e-mail: info@onroenderfgoed.be
- website: <https://www.onroenderfgoed.be/contact>

Wanneer mijn asbestattest laten vernieuwen?

Geldigheidsduur

Doorheen de tijd kan de situatie in of rondom een gebouw wijzigen maar kan vooral ook de toestand en het risico van aanwezig asbest evolueren. Daarom vermeldt het voorblad van uw asbestattest een datum tot wanneer het geldig is. Daarna kan u het niet meer gebruiken bij een verkoop en moet u het laten vernieuwen door een asbestdeskundige. Die komt opnieuw ter plaatse om de toestand te controleren en indien nodig wijzigingen te rapporteren voor het nieuwe asbestattest.

Gewijzigde toestand

Ongeacht de geldigheidsduur van uw asbestattest moet u als eigenaar uw asbestattest toch binnen een termijn van één jaar laten vernieuwen als er sprake is van een gewijzigde toestand. Dit is het geval indien:

- er nieuwe asbestmaterialen zijn aangetroffen;

- de acties vermeld op het voorblad werden uitgevoerd waardoor de toestand van niet-asbestveilig naar asbestveilig wijzigt;
- de toestand van de asbestmaterialen zichtbaar gewijzigd is door een calamiteit of een incident.

De vernieuwing van een asbestattest zal in regel minder kosten dan de eerste opmaak van een volledig asbestattest.

Meer weten?

De Vlaamse overheid bundelt alle informatie rond asbest en haar beleid op de website www.asbestinfo.be. U vindt er de meest actuele informatie over hoe u moet omgaan met asbest en welke ondersteuning er bestaat. Zo kan u steeds goed geïnformeerd aan de slag met uw asbestattest.

Vragen of klachten over uw asbestattest?

Contacteer eerst de asbestdeskundige die uw asbestattest opmaakte. U vindt de naam en het certificaatnummer op het voorblad van uw asbestattest. Op www.asbestinfo.be vindt u de overzichtslijst van asbestdeskundigen en hun gegevens. Blijft u toch nog met vragen zitten, of heeft u een klacht, dan kan u dit melden via www.asbestinfo.be aan de hand van uw attestnummer. De door de OVAM erkende certificatie-instelling waarbij de asbestdeskundige is aangesloten, zal uw klacht behandelen.

Begrippenlijst

Begrip	Toelichting
Asbestmateriaal	<p>Verzamelbegrip voor de aangetroffen asbestverdachte materialen en asbestverdachte afvalstoffen die deel uitmaken van een constructie en een impact hebben op de asbestveiligheid.</p> <p>Asbestverdacht betekent dat de asbestdeskundige op basis van wat hij visueel en auditief vaststelt, oordeelt dat het vermoedelijk asbest bevat. Een asbestverdacht(e) materiaal of afvalstof beschouwen we als asbesthoudend tenzij een labo-analyse aantoont dat het niet-asbesthoudend is.</p>
Destructieve asbestinventarisatie	<p>Bij een destructieve asbestinventarisatie gaat een asbestdeskundige materialen demonteren en beschadigen om onderliggende of ingesloten asbestverdachte materialen te inspecteren. Dit is nodig voor de start van werken zoals sloop- en renovatie of voor herstellings- of onderhoudswerken.</p>
Inspectieprotocol	<p>Het inspectieprotocol is de wettelijke procedure die een asbestdeskundige moet volgen om een correcte asbestinventarisatie uit te voeren voor het opmaken van een geldig asbestattest. Het legt vast welke handelingen minimaal nodig zijn (inspanningsverplichtingen) en hoe die uitgevoerd moeten worden.</p>
Risicobeheersmaatregel	<p>Een maatregel die het risico dat uitgaat van een asbestverdacht materiaal verlaagt van een verhoogd of hoog risico naar een laag risico. De maatregel moet de kans op het vrijkomen of het inademen van asbestvezels verlagen.</p>
Eenvoudig bereikbaar	<p>Asbestmaterialen zijn eenvoudig bereikbaar indien ze waarneembaar en weg te nemen zijn zonder impact op de stabiliteit en erfgoedkenmerken van een constructie. Ze moeten ook onbedekt zijn tenzij de bedekking kan weggenomen worden zonder het te beschadigen of tenzij de bedekking louter bestaat uit een laag verf, coating, behang, kunststof of textiel.</p>
Veilig beheer	<p>Dit betekent:</p> <ul style="list-style-type: none">• de toestand van asbestmaterialen met een laag risico behouden;• een verhoogd of hoog risico van niet-eenvoudige bereikbare asbestmaterialen en -afval verlagen naar een laag risico en behouden;
Eenvoudige handelingen	<p>Begrip uit de wetgeving dat de methode beschrijft voor de verwijdering van asbestmaterialen die een werknemer met opleidingsattest "eenvoudige handelingen" of een particulier zelf mag uitvoeren. Alle andere asbestverwijderingen mogen enkel door erkende asbestverwijderaars worden verwijderd.</p> <p>Deze verwijderingsmethode betekent dat het asbestmateriaal eenvoudig kan weggenomen worden (bv. door het los te schroeven) met minimale risico's op beschadiging waarbij asbestvezels kunnen vrijkomen.</p>
Erkend asbestverwijderaar	<p>Aannemers erkend voor de verwijdering van asbestmaterialen via "eenvoudige handelingen" maar ook voor asbestverwijderingen via de methodiek van "hermetische zone" of "couveusezak".</p>

Roerend goed

Objecten of goederen die niet duurzaam verbonden zijn met een constructie of in de grond om ter plaatse te blijven. Het gaat over losse, verplaatsbare zaken zoals bijvoorbeeld gereedschap, voertuigen of materieel. Indien ze asbestverdacht zijn, maken ze toch geen deel uit van de asbestmaterialen waarvoor acties nodig zijn om een asbestveilige toestand te verkrijgen of behouden.

Plan 1.2: gelijkvloer

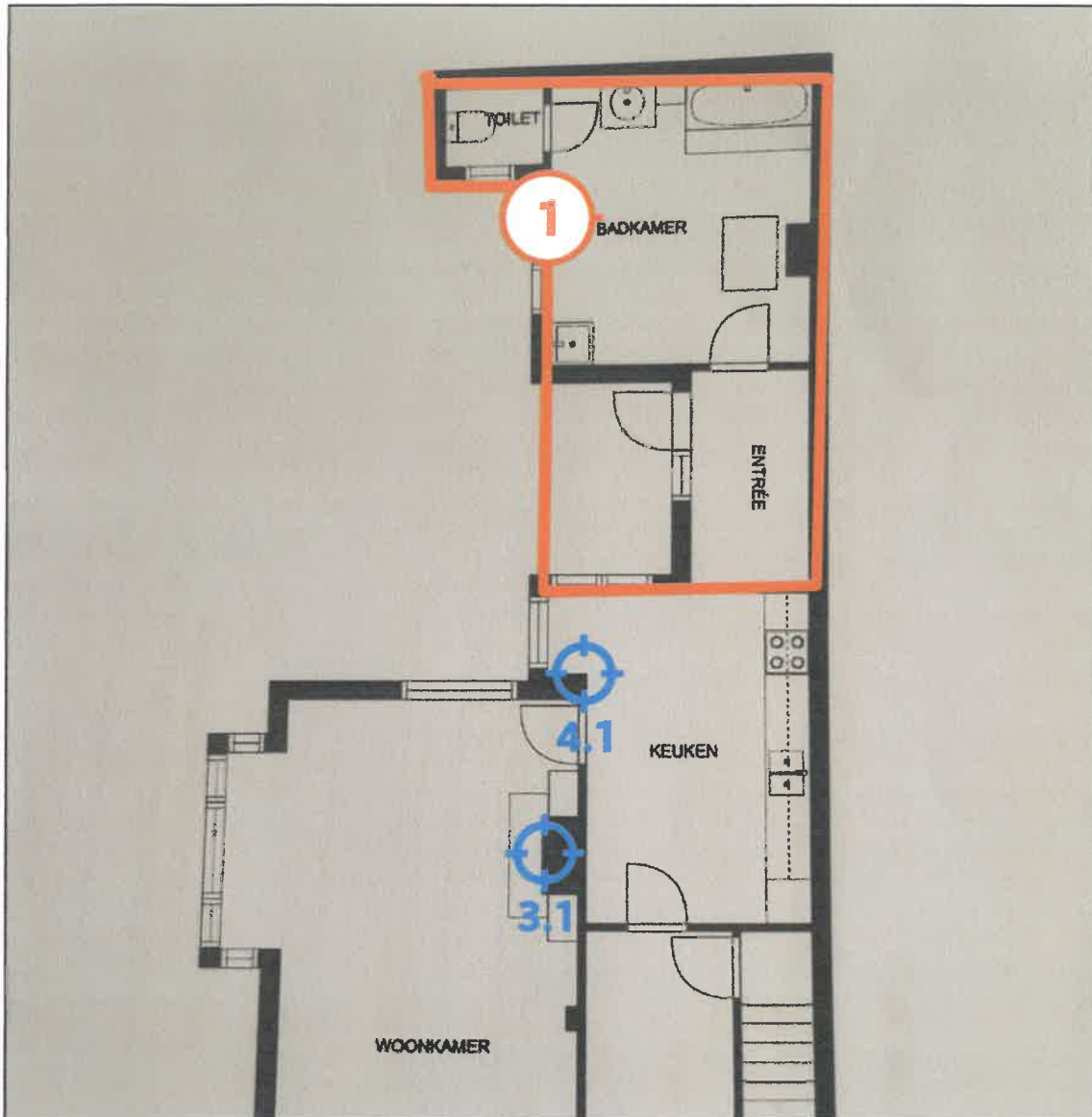

1. golfplatendak	Asbestmateriaal	Verwijderen
3. schouw steen	Geen asbest	-
3.1 Code: mm2	Puntmonster	-
4. muurpleister	Geen asbest	-
4.1 Code: mm1	Puntmonster	-

Plan 1.3: 1ste verdiep

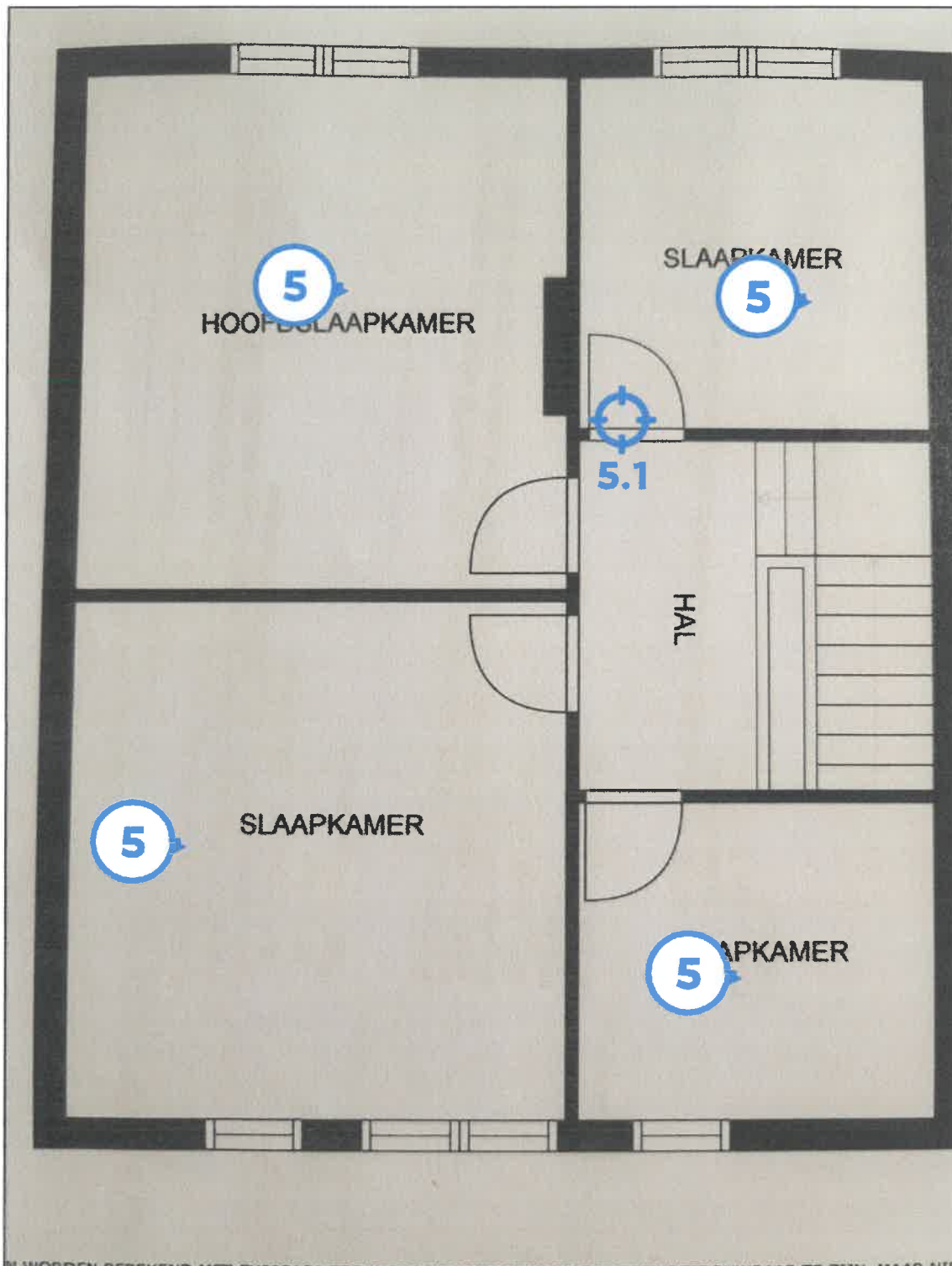

Legende van plan 1.3: 1ste verdiep

Beschrijving	Type	Actie
--------------	------	-------

5. vinyl vloer	Geen asbest	-
5.1 Code: mm3	Puntmonster	-

Zone 2: Bijgebouw

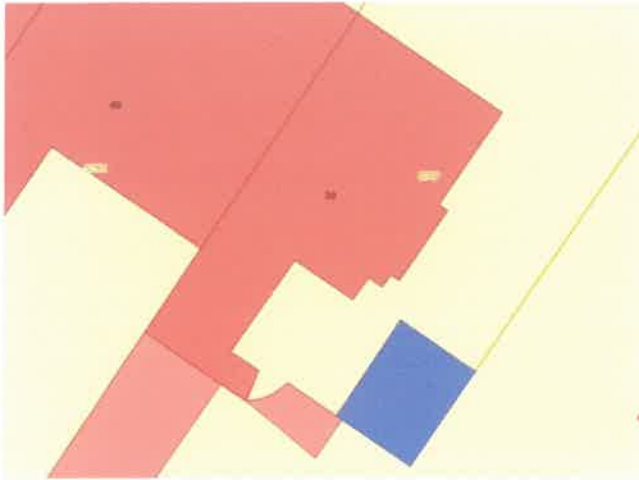

Tijdens de inspectie vastgesteld:

- 1 **Asbestmateriaal**
- 0 Beperking
- 0 Uitsluiting
- 0 Roerend goed
- 0 Puin, steenslag, (water)bodem
- 0 Advies
- 0 Geen asbest

Plan 2.1: Bijgebouw plan

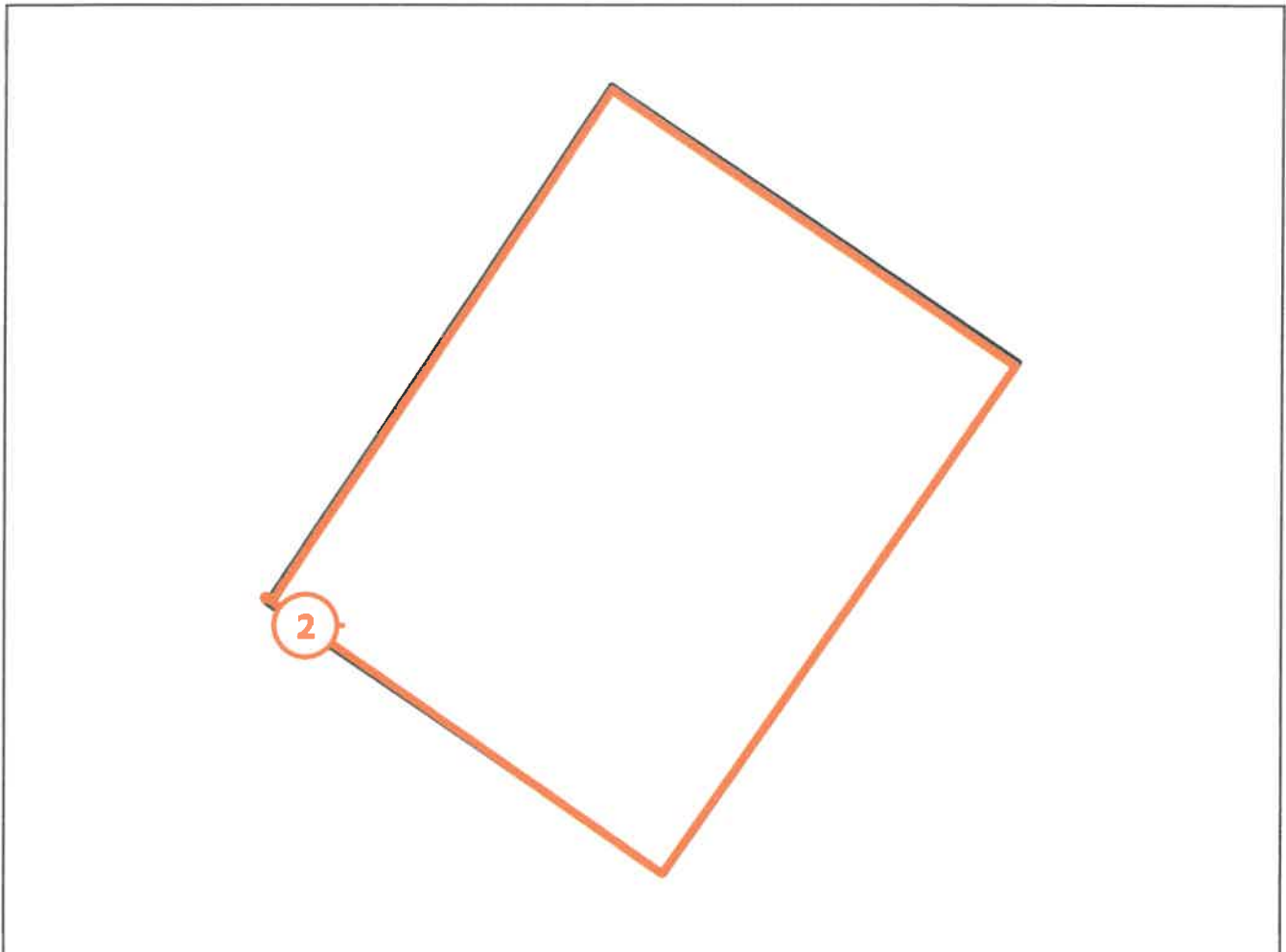

Legende van plan 2.1: Bijgebouw plan

Beschrijving	Type	Actie
2. golfplatendak	Asbestmateriaal	Verwijderen

Asbestmaterialen

Fiche 1: golfplatendak

Asbestmateriaal



Overzichtsfoto



Detailfoto

Conclusie

Actie

Het asbestmateriaal valt onder de mijlpaal van 2034.

Hoe zorgt u voor een asbestveilige toestand?

Verwijderen

Advies van de asbestdeskundige

Te nemen maatregelen

- Zorg voor een veilig beheer. Vermijd het beschadigen van het asbestmateriaal. Controleer de toestand jaarlijks op wijzigingen.
- Zorg voor een veilig beheer en verwijder dit asbestmateriaal wanneer het bij werken eenvoudig bereikbaar wordt. Controleer de toestand jaarlijks op wijzigingen.
- Verwijder dit asbestmateriaal zo snel mogelijk. Volg de toestand goed op.
- Hemelwater dat afspoelt van asbestcement daken of gevels kan asbestdeeltjes bevatten. Gebruik het enkel voor gesloten circuits (bv. spoelen toiletten). Reinig na het vervangen van het dak of de gevel de dakgoten en regenwaterput of -ton om asbesthoudend sediment of slib te verwijderen

Voorstel van verwijderingsmethode

- Eenvoudige handelingen: mag via doe-het-zelf of door werknemer(s) met opleidingsattest eenvoudige handelingen deze kan men verwijderen indien men rekening houdt met de richtlijnen op gebied van milieu, gezondheid en veiligheid.
- Eenvoudige handelingen: enkel door erkend asbestverwijderaar

deze kan men verwijderen indien men rekening houdt met de richtlijnen op gebied van milieu, gezondheid en veiligheid.

Terug te vinden op volgend plan

Zone 1: Hoofdgebouw

- Plan 1.2: gelijkvloer

Detailinformatie

Risicobeoordeling

Eindbeoordeling materiaalsrisico	Laag materiaalsrisico en/of verlaagde kans op vezelvrijgave
----------------------------------	---

Berekening materiaalsrisico

Gebondenheid	Categorie 1: hechtgebonden in oorsprong
Asbestsoort (vezeltype)	Alleen chrysotiel
Asbestconcentratie	Laag (< 50%)
Afschermingsgraad van het gehele materiaal	Geheel of deels vrij aan de buitenlucht
Toestand van het materiaal	Licht beschadigd, licht verweerd. Intact materiaal type Pical – asbestboard of categorie III 'gebondenheid'

Technische gegevens

Beschrijving	golfplatendak
Omgeving	Buiten
Primaire drager	Plat dak
Asbestmateriaal	Dak- en gevelbekleding - Golfplaat
Bindmiddel van asbestmateriaal	Cement
Gebondenheid op basis van bindmiddel	Hecht

Hoeveelheid (oppervlakte - aantal)	<ul style="list-style-type: none"> • 50,00 m² - 1 stuk
Totale oppervlakte	50,00 m ²
Eenvoudig bereikbaar	Ja
Bevestigingswijze	<ul style="list-style-type: none"> • Geschroefd • Genageld, geniet
Identificatiemethode	Vaststelling zonder monstername
Destructieve handeling voor identificatie	Nee
Opmerking	golfplatendak op badkamer en inkom

Fiche 2: golfplatendak

Asbestmateriaal



Overzichtsfoto



Detailfoto

Conclusie

Actie

Het asbestmateriaal valt onder de mijlpaal van 2034.

Hoe zorgt u voor een asbestveilige toestand?

Verwijderen

Advies van de asbestdeskundige

Te nemen maatregelen

- Zorg voor een veilig beheer. Vermijd het beschadigen van het asbestmateriaal. Controleer de toestand jaarlijks op wijzigingen.
- Zorg voor een veilig beheer en verwijder dit asbestmateriaal wanneer het bij werken eenvoudig bereikbaar wordt. Controleer de toestand jaarlijks op wijzigingen.
- Verwijder dit asbestmateriaal zo snel mogelijk. Volg de toestand goed op.
- Hemelwater dat afspoelt van asbestcement daken of gevels kan asbestdeeltjes bevatten. Gebruik het enkel voor gesloten circuits (bv. spoelen toiletten). Reinig na het vervangen van het dak of de gevel de dakgoten en regenwaterput of -ton om asbesthoudend sediment of slib te verwijderen

Voorstel van verwijderingsmethode

- Eenvoudige handelingen: mag via doe-het-zelf of door werknemer(s) met opleidingsattest eenvoudige handelingen deze kan men verwijderen indien men rekening houdt met de richtlijnen op gebied van milieu, gezondheid en veiligheid.
- Eenvoudige handelingen: enkel door erkend asbestverwijderaar

deze kan men verwijderen indien men rekening houdt met de richtlijnen op gebied van milieu, gezondheid en veiligheid.

Terug te vinden op volgend plan

Zone 2: Bijgebouw

- Plan 2.1: Bijgebouw plan

Detailinformatie

Risicobeoordeling

Eindbeoordeling materiaalisico	Laag materiaalisico en/of verlaagde kans op vezelvrijgave
--------------------------------	---

Berekening materiaalisico

Gebondenheid	Categorie 1: hechtgebonden in oorsprong
Asbestsoort (vezeltype)	Alleen chrysotiel
Asbestconcentratie	Laag (< 50%)
Afschermingsgraad van het gehele materiaal	Geheel of deels vrij aan de buitenlucht
Toestand van het materiaal	Licht beschadigd, licht verweerd. Intact materiaal type Pical – asbestboard of categorie III 'gebondenheid'

Technische gegevens

Beschrijving	golfplatendak
Omgeving	Buiten
Primaire drager	Plat dak
Asbestmateriaal	Dak- en gevelbekleding - Golfplaat
Bindmiddel van asbestmateriaal	Cement
Gebondenheid op basis van bindmiddel	Hecht

Hoeveelheid (oppervlakte - aantal)	<ul style="list-style-type: none">• 60,00 m² - 1 stuk
Totale oppervlakte	60,00 m ²
Eenvoudig bereikbaar	Ja
Bevestigingswijze	<ul style="list-style-type: none">• Geschroefd• Genageld, geniet
Identificatiemethode	Vaststelling zonder monstername
Destructieve handeling voor identificatie	Nee
Opmerking	dak van garage bestaat uit asbesthoudende golfplaten

Geen asbest

Fiche 3: schouw steen

Geen asbest



Overzichtsfoto



Detailfoto

Conclusie

Geen asbest

Terug te vinden op volgend plan

Zone 1: Hoofdgebouw

- Plan 1.2: gelijkvloer

Detailinformatie

Monstername

#	Type	Referentie	Resultaat
3.1	Puntmonster	mm2	Geen asbest

Technische gegevens

Beschrijving	schouw steen
Omgeving	Binnen
Primaire drager	Binnenwand
Bindmiddel van materiaal	schouw steen

Gebondenheid op basis van bindmiddel	Hecht
Hoeveelheid (gewicht - aantal)	• 30,00 kg - 1 stuk
Totaal gewicht	30,00 kg
Identificatiemethode	Vaststelling met monstername
Destructieve handeling voor identificatie	Nee

Fiche 4: muurpleister

Geen asbest



Overzichtsfoto



Detailfoto

Conclusie

Geen asbest

Terug te vinden op volgend plan

Zone 1: Hoofdgebouw

- Plan 1.2: gelijkvloer

Detailinformatie

Monstername

#	Type	Referentie	Resultaat
4.1	Puntmonster	mm1	Geen asbest

Technische gegevens

Beschrijving	muurpleister
Omgeving	Binnen
Primaire drager	Binnenwand
Bindmiddel van materiaal	Gips - kalk

Gebondenheid op basis van bindmiddel	Niet-hechtgebonden
Hoeveelheid (oppervlakte - dikte - aantal)	• 100,00 m ² - 1,00 cm - 1 stuk
Totaal volume	1,00 m ³
Identificatiemethode	Vaststelling met monstername
Destructieve handeling voor identificatie	Nee

Fiche 5: vinyl vloer

Geen asbest



Overzichtsfoto

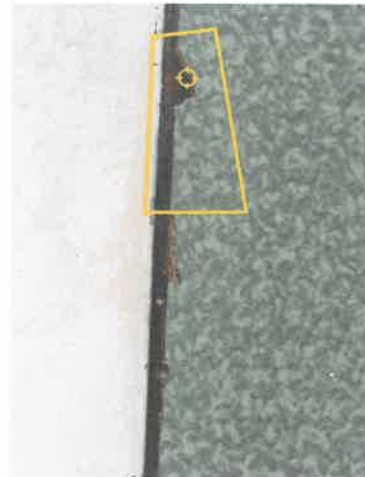

Detailfoto

Conclusie

Geen asbest

Terug te vinden op volgend plan

Zone 1: Hoofdgebouw

- Plan 1.3: 1ste verdiep

Detailinformatie

Monstername

#	Type	Referentie	Resultaat
5.1	Puntmonster	mm3	Geen asbest

Technische gegevens

Beschrijving	vinyl vloer
Omgeving	Binnen
Primaire drager	Vloer
Bindmiddel van materiaal	Kunststof of -hars

Gebondenheid op basis van bindmiddel	Hecht
Hoeveelheid (oppervlakte - aantal)	• 30,00 m ² - 1 stuk
Totale oppervlakte	30,00 m ²
Identificatiemethode	Vaststelling met monstername
Destructieve handeling voor identificatie	Nee

Toelichting

Waarom is dit asbestattest belangrijk voor u?

Het is algemeen bekend dat het inademen van asbestvezels gevaarlijk is voor de gezondheid. Daarom is het belangrijk dat u weet waar zich asbest bevindt en welke maatregelen u kan nemen om gezondheidsrisico's te vermijden. Zo maakt u uw woning of gebouw asbestveilig. De eerste stap hebt u daarvoor al gezet met dit asbestattest.

De gebruikte begrippen in dit hoofdstuk worden achteraan in de begrippenlijst uitgelegd.

Wat is asbest?

Asbest is een schadelijke stof die in meer dan 3.500 materialen verwerkt is. In de vorige eeuw was asbest populair vanwege de vele nuttige toepassingen, maar ondertussen kennen we de grote gezondheidsrisico's. Vaak weten we niet dat asbest ook in onze eigen woning of onze gebouwen verborgen zit. Asbest is in België verboden sinds 2001. Er is een grote kans dat asbest aanwezig is in gebouwen die gebouwd zijn voor 2001.

Wanneer asbestvezels vrijkomen in de lucht kunnen ze ingeademd worden en gezondheidsrisico's veroorzaken. Men wordt niet onmiddellijk ziek, dit gebeurt pas 20 tot 40 jaar na de blootstelling. Vooral een regelmatige blootstelling of een blootstelling aan een hoge concentratie zijn risicovol. Kinderen en jongeren zijn extra kwetsbaar. Sommige mensen schatten de risico's voor zichzelf laag in. Toch krijgen jaarlijks nog veel mensen de diagnose van een asbestziekte. Meestal is die niet te genezen.

Hoe interpreteert u het asbestattest?

Asbest kan zich ook bevinden op niet geïnspecteerde plaatsen

Een geldig asbestattest is opgemaakt door een asbestdeskundige volgens de richtlijnen van het Inspectieprotocol dat de verplichte inspanningen beschrijft. Een asbestdeskundige voert een visuele inspectie uit van de constructies en objecten op de locatie. Hij tilt losse elementen op om erachter of eronder te inspecteren. Hij neemt ook monsters voor labo-analyses en raadpleegt bewijsdocumenten. **De volgende zaken zijn niet standaard voorzien:**

- De asbestdeskundige inspecteert **geen verborgen asbest** waarvoor hij objecten moet demonteren, beschadigen of openbreken. Wenst de eigenaar ook ingesloten asbest te laten inspecteren dan kan hij de asbestdeskundige vrijwillig vragen om een aanvullend (destructief) onderzoek te doen, bijvoorbeeld voorafgaand aan werken of sloop.
- De asbestdeskundige inspecteert **geen ondergrondse objecten** en geen asbest vermengd in bodem, steenslag of puin. Wat zichtbaar is aan de oppervlakte (opliggend) kan hij wel inspecteren.
- De asbestdeskundigen inspecteert ook **geen roerende objecten** zoals voertuigen, losse meubels en gereedschap. Wenst de eigenaar ook roerende objecten te laten inspecteren dan kan hij de asbestdeskundige vrijwillig vragen om dit aanvullend mee te inspecteren.
- De asbestdeskundige inspecteert **geen** delen die voor hem **ontoegankelijk en onveilig** zijn. Wanneer hij een deel niet heeft kunnen beoordelen, wordt dat aangeduid in het attest als een beperking. Constructies met een bouwjaar 2001 of recenter moeten niet geïnspecteerd worden. In het attest duidt de asbestdeskundige ze aan als een uitsluiting.
- De asbestdeskundige inspecteert **geen** constructies- en terreindelen waartoe de eigenaar geen opdracht gaf omdat ze **buiten de eigendomsgrenzen** liggen of **geen onderdeel** vormde van een **verkoop**.

Bevatten alle asbestverdachte materialen asbest?

Op basis van ervaring en expertise kan een asbestdeskundige zonder monsters te nemen oordelen of een materiaal mogelijk asbest kan bevatten. Voor sommige materialen is dit nooit mogelijk en moet hij een monster nemen voor een labo-analyse. Asbestverdachte materialen worden als asbesthoudend beschouwd, tenzij de asbestdeskundige over een labo-analyse beschikt die aantoont dat het geen asbest bevat.

Hoe interpreteert u de risicobeoordeling?

De mogelijke categorieën zijn:

- Categorie 1: materiaal met een hoog risico en/of met een hoge kans op vezelvrijgave
- Categorie 2: materiaal met een verhoogd risico en/of een verhoogde kans op vezelvrijgave
- Categorie 3: materiaal met een laag risico en/of lage kans op vezelvrijgave
- Categorie 4: materiaal met een zeer laag risico en/of zeer lage kans op vezelvrijgave

Het soort asbest, de concentratie ervan in het materiaal, de toestand van het bindmiddel, de mate van afdekking en de aanwezigheid in binnen- of buitenlucht zijn factoren die het risico bepalen. Het vrijkomen van asbestvezels in een binnenruimte is risicovoller dan in de buitenlucht. In de buitenlucht gaan asbestvezels sneller verwaaien of verdunnen. In binnenruimtes is dit niet het geval en kunnen de concentraties hoog oplopen. Dit verhoogt het risico op het inademen van asbestvezels.

Voor materialen uit categorie 1 of 2 moet u maatregelen nemen om een asbestveilige toestand te verkrijgen: (dringend) wegnemen of een (dringende) maatregel nemen om het risico naar (zeer) laag te brengen. Voor materialen uit categorie 3 en 4 is dit niet nodig. U beheert ze zorgvuldig beheeren om de asbestveilige toestand te behouden.

Wat betekenen de mijlpalen 2032, 2034 en 2040?

De Vlaamse Regering wil Vlaanderen stapsgewijs tegen 2040 asbestveilig maken. Dit doel bereiken we als alle gebouwen van voor 2001 asbestveilig zijn. Tegen 2034 wil de Vlaamse Regering reeds het meest risicovolle asbest weg hebben. Dit gaat over de eenvoudig bereikbare, niet-hechtgebonden asbestmaterialen en asbestcementen dak- en gevelbekleding en rookgas- en hemelwaterafvoerkanalen aan de buitenkant van de gebouwen. Tegen 2032 moet elke eigenaar van een gebouw ouder dan 2001 over een asbestattest beschikken.

De detailinformatie per asbestmateriaal in het asbestattest vermeldt of die onder de mijlpaal 2034 of 2040 valt.

Wat moet u nu doen?

Het voorblad van dit asbestattest vermeldt of uw eigendom asbestveilig is of niet en welke acties nodig zijn om een asbestveilige toestand te verkrijgen of behouden.

Conclusie asbestveilig

Goed nieuws. Uw eigendom voldoet reeds aan de doelstelling van de Vlaamse Regering om asbestveilig te zijn. Asbestveilig betekent niet asbestvrij, er kunnen nog asbestmaterialen aanwezig zijn die u zorgvuldig moet beheeren om de asbestveilige toestand te behouden. Hoe u zorgvuldig beheert, leest u in het volgende hoofdstuk. Indien er asbestverdachte roerende goederen aangetroffen werden, neemt u ook maatregelen om risico's te vermijden.

Gaat u renoveren dan grijpt u het moment best aan om asbestmaterialen mee te verwijderen. Indien het asbestattest geen asbestmaterialen vermeldt, kunnen er toch nog niet-geïnspecteerde asbestmaterialen verborgen aanwezig zijn, bijvoorbeeld ingesloten in wanden, vloeren of onder de grond. Daarom is het verstandig om deze voorafgaand aan renovatiewerken te controleren via een aanvullende destructieve asbestinventarisatie. Daarbij gaat de asbestdeskundige voor de werkzone ook verborgen asbest inspecteren door objecten te demonteren, te doorboren of open te breken. Voert een aannemer met werknemers de werken uit dan is dit voor hem sowieso een verplichting als werkgever.

Conclusie niet-asbestveilig. Wat nu?

In veel woningen en gebouwen ouder dan 2001 kan nog asbest aanwezig zijn. Op het voorblad van dit asbestattest vindt u de acties die u kan ondernemen om een asbestveilige toestand te verkrijgen. Meer informatie per asbestbron vindt u terug in de detailinformatie per asbestmateriaal verder in het asbestattest. Heeft u deze acties uitgevoerd, laat uw asbestattest dan binnen één jaar vernieuwen zodat een asbestdeskundige de nieuwe asbestveilige toestand kan vaststellen in het nieuwe asbestattest.

Asbest beheren en verwijderen

Asbest zorgvuldig beheren

Indien er asbestmaterialen aanwezig zijn in of rondom het gebouw, zorg er dan voor dat deze geen risico vormen voor de gezondheid van mensen of het leefmilieu. Asbest met een (zeer) laag risico hoeft u niet te verwijderen. Bewaak dat het risico laag blijft door ervoor te zorgen dat de toestand niet wijzigt. De toestand kan wijzigen door beschadigingen of veroudering waardoor het asbestmateriaal brozer wordt en asbestvezels kan loslaten. Wijzigt de toestand waardoor het risico verhoogt dan verwijderd u het of neemt u een maatregel om het risico te verlagen indien verwijdering niet mogelijk is.

Asbest verwijderen

De wetgeving beschrijft drie verwijderingsmethodes. De asbestdeskundige geeft in het asbestattest een voorstel voor de aangewezen verwijdermethodiek. Bepaalde asbestmaterialen mag u zelf via eenvoudige handelingen verwijderen of laten verwijderen door een aannemer met werknemers met opleidingsattest "eenvoudige handelingen". Een erkend asbestverwijderaar mag alle verwijderingsmethodes uitvoeren. Er bestaat geen lijst van aannemers "eenvoudige handelingen", vraag uw aannemer daarom naar de opleidingsattesten. Een lijst van erkend asbestverwijderaars vindt u op www.asbestinfo.be.

Mag en wil u **zelf verwijderen**? Zorg er dan voor dat:

- u zich vooraf goed informeert op www.asbestinfo.be;
- u zich beschermt met een FFP3-mondmasker, wegwerpovertall en -handschoenen en afspoelbaar schoeisel;
- er geen minderjarigen of derden aanwezig zijn;
- u beschikt over PE-folie en zakken om loskomende deeltjes en afval op te vangen en te verpakken;
- u beschikt over een vernevelaar (water) of fixeermiddel om het asbestmateriaal eerst te fixeren;
- u weet hoe u het asbestmateriaal veilig kan demonteren zonder stof of breuken;
- u beschikt over natte doeken om eventuele resten en stof weg te nemen.

Worden de werken uitgevoerd door een **aannemer** dan is die als werkgever verantwoordelijk om de juiste verwijdermethodiek te bepalen aan de hand van een werkplan. Hij oordeelt of de verwijdering kan door zijn werknemers met opleidingsattest "eenvoudige handelingen" of dat hij moet beschikken over de erkenning als asbestverwijderaar. Bezorg de aannemer steeds vooraf een kopie van dit asbestattest. Hij moet oordelen of nog een aanvullende destructieve asbestinventarisatie nodig is om ingesloten asbest op te sporen. Soms kan het nodig zijn om bijkomend monsters te laten nemen, bijvoorbeeld bij pleisterwerk om preciezer niet-asbesthoudende van asbesthoudende zones te onderscheiden.

Het is altijd verstandig meerdere en gedetailleerde offertes te vragen. Vergelijk ze goed en kijk na of de aannemer voldoet om de asbestverwijdering te mogen uitvoeren en welke maatregelen hij voorziet om veilig te werken. Vraag de aannemer naar het werkplan waarin dit beschreven staat. Goedkoop is vaak duurkoop: een onjuiste asbestverwijdering kan gezondheidsrisico's veroorzaken en extra kosten betekenen voor het opruimen van asbestresten.

Werkt u samen met een architect? Bezorg hem dan zeker ook vooraf een kopie van het asbestattest.

Asbest mag u niet verbergen

Asbest insluiten mag niet tenzij dit in afwachting van verwijdering nodig is om het risico te verlagen of om het veilig te beheren. Als u asbest insluit, moet u dit steeds melden aan de asbestdeskundige die uw asbestattest opmaakt.

Asbest dat bij werken eenvoudig bereikbaar wordt, moet u verwijderen. Opnieuw insluiten mag niet.

Asbestafval

Asbestmaterialen hergebruiken mag niet. Het aantreffen van ongebruikte of gedemonteerde asbestmaterialen of achtergelaten asbestresten rapporteert de asbestdeskundige daarom in regel als asbestafval. Asbestafval moet u altijd tijdig wegnemen, het achterlaten of opslaan is verboden tenzij u daarvoor over een vergunning beschikt. Kleine hoeveelheden asbestcementafval kan u verpakt afleveren op uw recyclagepark.

Indien eenvoudig bereikbaar asbestafval aanwezig is, moet u dit wegnemen om een asbestveilige toestand te verkrijgen. Is het niet eenvoudig bereikbaar, dan moet u maatregelen nemen zodat het geen risico kan vormen voor de mensen of het leefmilieu.

Onroerend erfgoed

Op percelen kan zich beschermd onroerend erfgoed bevinden. Of dit voor uw gebouw het geval is, kan u raadplegen op de databank van het agentschap Onroerend Erfgoed: <https://geo.onroenderfgoed.be>.

Het beschermingsbesluit verduidelijkt wat er precies beschermd is: bv. het geheel van de constructie en omgeving, enkel de constructie, enkel delen van de constructie of cultuurgoederen. Het besluit vermeldt ook welke vorm van bescherming van toepassing is: monument, cultuurhistorisch landschap, stads- en dorpsgezicht of archeologische site.

Voorliggend asbestattest geeft u advies over hoe om te gaan met asbesthoudend materiaal. Indien het asbesthoudend materiaal ook een beschermd statuut heeft, kan u advies vragen aan het agentschap Onroerend Erfgoed. Zo vermijdt u dat u de erfgoedwaarde van beschermd onroerend erfgoed aantast. Ook komt u zo te weten of er een melding of toelating nodig is om het asbesthoudende beschermde materiaal te verwijderen.

Het agentschap is bereikbaar via:

- telefoon: 02 553 16 50
- e-mail: info@onroenderfgoed.be
- website: <https://www.onroenderfgoed.be/contact>

Wanneer mijn asbestattest laten vernieuwen?

Geldigheidsduur

Doorheen de tijd kan de situatie in of rondom een gebouw wijzigen maar kan vooral ook de toestand en het risico van aanwezig asbest evolueren. Daarom vermeldt het voorblad van uw asbestattest een datum tot wanneer het geldig is. Daarna kan u het niet meer gebruiken bij een verkoop en moet u het laten vernieuwen door een asbestdeskundige. Die komt opnieuw ter plaatse om de toestand te controleren en indien nodig wijzigingen te rapporteren voor het nieuwe asbestattest.

Gewijzigde toestand

Ongeacht de geldigheidsduur van uw asbestattest moet u als eigenaar uw asbestattest toch binnen een termijn van één jaar laten vernieuwen als er sprake is van een gewijzigde toestand. Dit is het geval indien:

- er nieuwe asbestmaterialen zijn aangetroffen;

- de acties vermeld op het voorblad werden uitgevoerd waardoor de toestand van niet-asbestveilig naar asbestveilig wijzigt;
- de toestand van de asbestmaterialen zichtbaar gewijzigd is door een calamiteit of een incident.

De vernieuwing van een asbestattest zal in regel minder kosten dan de eerste opmaak van een volledig asbestattest.

Meer weten?

De Vlaamse overheid bundelt alle informatie rond asbest en haar beleid op de website www.asbestinfo.be. U vindt er de meest actuele informatie over hoe u moet omgaan met asbest en welke ondersteuning er bestaat. Zo kan u steeds goed geïnformeerd aan de slag met uw asbestattest.

Vragen of klachten over uw asbestattest?

Contacteer eerst de asbestdeskundige die uw asbestattest opmaakte. U vindt de naam en het certificaatnummer op het voorblad van uw asbestattest. Op www.asbestinfo.be vindt u de overzichtslijst van asbestdeskundigen en hun gegevens. Blijft u toch nog met vragen zitten, of heeft u een klacht, dan kan u dit melden via www.asbestinfo.be aan de hand van uw attestnummer. De door de OVAM erkende certificatie-instelling waarbij de asbestdeskundige is aangesloten, zal uw klacht behandelen.

Begrippenlijst

Begrip	Toelichting
Asbestmateriaal	<p>Verzamelbegrip voor de aangetroffen asbestverdachte materialen en asbestverdachte afvalstoffen die deel uitmaken van een constructie en een impact hebben op de asbestveiligheid.</p> <p>Asbestverdacht betekent dat de asbestdeskundige op basis van wat hij visueel en auditief vaststelt, oordeelt dat het vermoedelijk asbest bevat. Een asbestverdacht(e) materiaal of afvalstof beschouwen we als asbesthoudend tenzij een labo-analyse aantoont dat het niet-asbesthoudend is.</p>
Destructieve asbestinventarisatie	<p>Bij een destructieve asbestinventarisatie gaat een asbestdeskundige materialen demonteren en beschadigen om onderliggende of ingesloten asbestverdachte materialen te inspecteren. Dit is nodig voor de start van werken zoals sloop- en renovatie of voor herstellings- of onderhoudswerken.</p>
Inspectieprotocol	<p>Het inspectieprotocol is de wettelijke procedure die een asbestdeskundige moet volgen om een correcte asbestinventarisatie uit te voeren voor het opmaken van een geldig asbestattest. Het legt vast welke handelingen minimaal nodig zijn (inspanningsverplichtingen) en hoe die uitgevoerd moeten worden.</p>
Risicobeheersmaatregel	<p>Een maatregel die het risico dat uitgaat van een asbestverdacht materiaal verlaagt van een verhoogd of hoog risico naar een laag risico. De maatregel moet de kans op het vrijkomen of het inademen van asbestvezels verlagen.</p>
Eenvoudig bereikbaar	<p>Asbestmaterialen zijn eenvoudig bereikbaar indien ze waarneembaar en weg te nemen zijn zonder impact op de stabiliteit en erfgoedkenmerken van een constructie. Ze moeten ook onbedekt zijn tenzij de bedekking kan weggenomen worden zonder het te beschadigen of tenzij de bedekking louter bestaat uit een laag verf, coating, behang, kunststof of textiel.</p>
Veilig beheer	<p>Dit betekent:</p> <ul style="list-style-type: none">• de toestand van asbestmaterialen met een laag risico behouden;• een verhoogd of hoog risico van niet-eenvoudige bereikbare asbestmaterialen en -afval verlagen naar een laag risico en behouden;
Eenvoudige handelingen	<p>Begrip uit de wetgeving dat de methode beschrijft voor de verwijdering van asbestmaterialen die een werknemer met opleidingsattest "eenvoudige handelingen" of een particulier zelf mag uitvoeren. Alle andere asbestverwijderingen mogen enkel door erkende asbestverwijderaars worden verwijderd.</p> <p>Deze verwijderingsmethode betekent dat het asbestmateriaal eenvoudig kan weggenomen worden (bv. door het los te schroeven) met minimale risico's op beschadiging waarbij asbestvezels kunnen vrijkomen.</p>
Erkend asbestverwijderaar	<p>Aannemers erkend voor de verwijdering van asbestmaterialen via "eenvoudige handelingen" maar ook voor asbestverwijderingen via de methodiek van "hermetische zone" of "couveusezak".</p>

Roerend goed

Objecten of goederen die niet duurzaam verbonden zijn met een constructie of in de grond om ter plaatse te blijven. Het gaat over losse, verplaatsbare zaken zoals bijvoorbeeld gereedschap, voertuigen of materieel. Indien ze asbestverdacht zijn, maken ze toch geen deel uit van de asbestmaterialen waarvoor acties nodig zijn om een asbestveilige toestand te verkrijgen of behouden.

Opdrachtformulier opmaak van een asbestinventaris voor een asbestattest

Waarvoor dient dit formulier?

Met dit formulier geeft u als eigenaar of gevolmachtigde de opdracht aan een asbestdeskundige om een asbestinventaris op te maken voor het verkrijgen van een asbestinventarisattest, kortweg asbestattest.

Wie vult dit formulier in?

U vult dit formulier in samen met de asbestdeskundige. U en de asbestdeskundige ondertekenen beiden het formulier.

Waar vindt u meer informatie over het asbestattest en dit formulier?

Op de website van de OVAM vindt u meer informatie en antwoorden op vaak gestelde vragen. Ga daarvoor naar <https://ovam.vlaanderen.be/veelgestelde-vragen-over-het-asbestattest>. Ook bij de asbestdeskundige kunt u terecht met uw vragen.

Waar kunt u terecht met vragen en klachten?

Hebt u een vraag of klacht over de asbestinventaris, uw asbestattest of de manier waarop de asbestdeskundige te werk ging? Probeer dan eerst met de asbestdeskundige een oplossing te vinden. In tweede instantie kunt u een melding doen via de digitale helpdesk van de OVAM. De OVAM bezorgt uw vraag of klacht aan de juiste certificatie-instelling. De certificatie-instelling bewaakt de kwaliteit van de bij haar aangesloten deskundigen.

1. Wat mag u verwachten van de asbestdeskundige?

- 1 De asbestdeskundige bereidt zijn onderzoek voor op basis van de informatie die u aanlevert. De deskundige gaat na welke bestaande informatie over uw eigendom bruikbaar is.
- 2 De asbestdeskundige komt steeds ter plaatse en gaat na welke materialen asbest kunnen bevatten (= **asbestverdachte materialen**). Om aan te tonen dat een asbestverdacht materiaal geen asbest bevat, moet de asbestdeskundige een monster nemen. De deskundige zal materialen opmeten en foto's nemen, met respect voor uw privacy. De deskundige laat de plaats van de monsternamen veilig achter.
- 3 De asbestdeskundige voert standaard een **niet-destructief onderzoek** uit en zal dus geen elementen van uw eigendom beschadigen of demonteren. Het normale gebruik van uw eigendom blijft gegarandeerd. De schade bij een monsternamen is zeer beperkt. De asbestdeskundige geeft tips om de plaats van monsternamen te herstellen, als u daarnaar vraagt.
- 4 De asbestdeskundige kan tijdens het bezoek stoten op **onderzoeksbependingen**, zoals:
 - een onveilige situatie;
 - een slotvaste deur;
 - een overwoekerende vegetatie;
 - een opslag van materialen;
 - een onbereikbare hoogte: een asbestdeskundige moet slechts tot 3,50 meter hoog werken, gemeten vanaf een vaste ondergrond.Sommige bependingen moet u dus eerst oplossen vooraleer u een asbestattest kunt ontvangen. De asbestdeskundige bespreekt dit samen met u.
- 5 De asbestdeskundige voert alle gegevens in een digitale databank van de OVAM in. Vervolgens vraagt de deskundige een asbestattest aan bij de OVAM. Na ontvangst, bezorgt de deskundige het asbestattest aan u.

2. Wat verwachten wij van u als eigenaar?

- 1 Bezorg de asbestdeskundige belangrijke informatie over uw eigendom, zoals bouw- en verdieplingsplannen, bestaand asbestonderzoek, informatie over ingesloten asbest of uitgevoerde renovatiewerken... **Hoe meer informatie u geeft, hoe beter de asbestdeskundige het bezoek kan uitvoeren. De asbestdeskundige heeft plannen**

nodig om de vaststellingen op te noteren. Vermijd dat de deskundige zelf plannen moet opstellen. De deskundige kan dit eventueel voor u doen, maar kan daarvoor een extra kost aanrekenen.

- 2 Zorg op voorhand voor een veilige toegang tot alle te onderzoeken ruimtes. Open deuren, poorten, luiken, kasten (ook kleinere!). Vermijd dat de asbestdeskundige in contact komt met gevaarlijke dieren (hond, wespennest). Ruim op. **Hoe vlotter de toegang, hoe beter de asbestdeskundige het bezoek kan uitvoeren. Vermijd dat de asbestdeskundige een tweede keer moet langskomen.**
- 3 Laat de asbestdeskundige monsters nemen indien nodig. Bied eventueel hulp, bijvoorbeeld bij hoge plafonds. Als de asbestdeskundige geen monster neemt van asbestverdacht materiaal, wordt het automatisch beschouwd als asbesthoudend. **Vermijd dat bepaalde delen onterecht beschouwd worden als asbesthoudend. Vraag aan de asbestdeskundige van welke asbestverdachte materialen de deskundige geen monster neemt en bespreek de opties om dat toch mogelijk te maken. Doe dit voordat de asbestdeskundige het asbestattest aanvraagt.**
- 4 Uw asbestattest vertelt iets over de asbestveiligheid van uw eigendom bij normaal gebruik. Mogelijk bevat uw eigendom nog verdoken asbest dat niet werd opgenomen in uw asbestattest. **Als u werken plant, vraag dan een aanvullend, destructief onderzoek aan bij de asbestdeskundige. Zo vermijdt u onnodige risico's en stilstand bij uw toekomstige werf.**

3. In te vullen door de asbestdeskundige (opdrachthouder)

1. Vul hieronder uw gegevens in.

naam procesgecertificeerd bedrijf VDV asbestattesten Vandevelde Jos

adres procesgecertificeerd bedrijf Gazometerstraat 34 bus 202 Sint-Truiden 3800

nummer procescertificaat COPR-ORG-12ERQ

ondernemingsnummer 0825.424.963

4. In te vullen door de eigenaar of diens gevolmachtigde (opdrachtgever)

1. Vul hieronder de gegevens van de eigenaar in.

voor- en achternaam Stijn en Miet CAUBERGS-LENAERTS

straat en nummer Oudestraat 10

postnummer en gemeente 3740 BILZEN

telefoonnummer 0477/580 172

e-mailadres CAUBERGSLENAERTS@GMAIL.COM

2. Vul hieronder de gegevens van de Vereniging van mede-eigendom (VME) in als er gemeenschappelijke delen zijn (mede-eigendom) of als de eigenaar een rechtspersoon is.

naam organisatie

KBO-nummer

3. Vul hieronder de gegevens van de gevolmachtigde in, indien van toepassing.

voor- en achternaam

straat en nummer

postnummer en
gemeente

telefoonnummer

e-mailadres

4. Bent u gebruiker van uw te onderzoeken eigendom?

- Ja: bv. u woont of werkt er
- Nee: bv. u verhuurt de eigendom

5. Welk statuut hebt u als eigenaar?

- particulier (burger)
- sociale huisvestingsmaatschappij
- verhuurder via sociaal verhuurkantoor
- overheid/parastatale: Vlaams Gewest
- overheid/parastatale: lokaal/regionaal
- overheid/parastatale: federaal
- onderneming; sector:
- andere:

6. Bepaling van de te onderzoeken eigendom

Let op: een asbestattest mag maar één wooneenheid bevatten.

Aard opdracht

Een niet-destructief onderzoek volstaat voor een asbestattest. Wat dit inhoudt leest u in paragraaf 1. U kunt het onderzoek vrijwillig deels of geheel laten verruimen met destructief onderzoek. Hierbij zal de asbestdeskundige wel bv. materialen beschadigen en/of demonteren.

Als het onderzoek deels of geheel destructief moet zijn, duid dit dan hier aan, maar vul ook titel 9 in.

- volledig niet-destructief (voldoende voor asbestattest)
- volledig destructief
- deels niet-destructief en deels destructief

Wat is de aanleiding voor het asbestattest?

- overdracht (bv. verkoop)
- werken (bv. kleinere renovatiewerken, herstellingen)
- sloopwerken met sloopopvolgingsplan
- sloopwerken zonder sloopopvolgingsplan

- werkgeversverplichting
- andere:

Bestemming, feitelijk gebruik van het te onderzoeken eigendom

Vink hieronder aan welke bestemming op het te onderzoeken eigendom van toepassing is.

Voor een publieke constructie:

- federaal
- Vlaams Gewest
- lokaal - regionaal
- andere:

Bij residentieel gebruik:

- appartement
- collectief woongebouw
- ééngezinswoning
- andere:

Bij niet-residentieel gebruik:

- | | |
|--|---|
| <input type="checkbox"/> handel | <input type="checkbox"/> onderwijs: AGION |
| <input type="checkbox"/> horeca | <input type="checkbox"/> onderwijs: GO! |
| <input type="checkbox"/> industrie | <input type="checkbox"/> onderwijs: hoger onderwijs |
| <input type="checkbox"/> jeugdvereniging | <input type="checkbox"/> religie |
| <input type="checkbox"/> kantoor | <input type="checkbox"/> sport/recreatie |
| <input type="checkbox"/> landbouw | <input type="checkbox"/> zorgvoorziening |
| <input type="checkbox"/> logeerfunctie | <input type="checkbox"/> andere: |

Beschrijf de inspectielocatie

straat en (bus)nummer TIPSTRAAT 38

postnummer en gemeente 3740 BILZEN

perce(e)len BILZEN 2 BEVERST, A578P (3A55cA)

liggingsadres _____

extra adresdetails _____

Meer specifieke beschrijving, indien relevant

gebouwdeel, vleugel, blok _____

verdiepingen _____

lokalen, ruimtes _____

andere kenmerken _____

7. Moeten er gemeenschappelijke delen worden onderzocht (mede-eigendom)?

Voor gemeenschappelijke delen is een apart asbestattest nodig. Het gaat bijvoorbeeld om een gemeenschappelijke traphal of stookruimte van een appartementsgebouw. Minstens de gemeenschappelijke delen die toegankelijk zijn

zonder de private ruimtes te betreden, vormen onderwerp van het inspectiegebied. De asbestdeskundige duidt in de databank ondubbelzinnig en leesbaar aan welke gemeenschappelijke delen werden onderzocht.

- ja
 nee

8. Eigendomsinformatie en bewijsdocumenten

De opdrachtgever bezorgt alle relevante eigendomsinformatie aan de asbestdeskundige. De asbestdeskundige blijft verantwoordelijk om te oordelen over de bruikbaarheid van de aangeleverde gegevens en hoe ze finaal geïnterpreteerd en gebruikt kunnen worden.

bouwjaar/bouwjaren 1954
renovatiejaar/renovatiejaren _____

Heeft de inspectielocatie een beschermd statuut?

U kan dit nagaan op <https://geo.onroenderfgoed.be>.

- nee
 ja: voeg aan dit opdrachtformulier informatie toe over welke gebouwdelen precies beschermd erfgoed zijn, indien voorhanden

Opgelet! Voor het plaatsbezoek van de asbestdeskundige (monstername, opheffen of demonteren materialen) of voor een asbestverwijdering achteraf, is mogelijk een toelating of melding nodig. Neem hiervoor contact op met het agentschap Onroerend Erfgoed om na te gaan of dit het geval is. Mail hiervoor naar info@onroenderfgoed.be of bel naar 02 553 16 50.

Indien de inspectielocatie een beschermd statuut heeft: Is een toelatingsplicht of meldingsplicht van toepassing voor de monsternames?

- nee
 ja: voeg deze toelating of melding toe aan het opdrachtformulier.

Bent u op de hoogte van de aanwezigheid van ingesloten of bedekte asbesthoudende materialen in uw eigendom?

- ja, namelijk:
 nee

Voeg volgende documenten, indien relevant en indien voorhanden, als bijlagen toe bij het opdrachtformulier en benoem ze ondubbelzinnig en afzonderlijk. Duid aan wat van toepassing is:

- grondplan per gebouw per verdieping
 grond- of verdiegingsplan en/of satellietfoto met aanduiding van te onderzoeken gebouwen
 situatiefoto's per type lokaal
 bestaande asbestonderzoeken
 documenten in het kader van asbestverwijderingswerken in het verleden
 documenten in het kader van bouw-, afbraak-, en/of renovatiewerken in het verleden

documenten aangaande beschermd erfgoedstatuut

documenten aangaande industriële installaties

Als het wegnemen van de asbesthoudende materialen een afwijkende impact heeft ten opzichte van wat inherent is aan - of vergelijkbaar met - de impact van normale beheers- en onderhoudscycli bij industriële installaties, worden deze asbesthoudende materialen als niet eenvoudig bereikbaar beschouwd.

9. Vrijwillig, aanvullend onderzoek – OPTIONEEL

Een niet-destructief onderzoek volstaat voor een asbestattest. U kunt het onderzoek vrijwillig deels of geheel laten verruimen.

Wenst u in de context van de federale arbeidswetgeving (verplicht als werkgever) of om andere redenen, de opdracht te verruimen? Duid dan aan wat van toepassing is:

roerende goederen

recentere constructies (bouwjaar na 2000)

ingesloten materialen als deze in normale werkomstandigheden blootstellingsrisico kunnen veroorzaken

activiteiten die blootstellingsrisico's kunnen veroorzaken

Wenst u naar aanleiding van geplande werken of om andere redenen, de opdracht te verruimen met destructief onderzoek? Beschrijf dan ondubbelzinnig voor welke delen u dit wenst:

gebouw

gebouwdeel

verdieping

lokaal en functie lokaal

Toepassing die destructief onderzocht mag worden:

Volledige ruimte

Plafond

Wanden

Vloer

Technische installatie

Schrijnwerk

Dak

Andere:

Monsternamen waarbij er schade kan ontstaan die het normale gebruik van het eigendom niet meer kan garanderen, behoort ook tot destructief onderzoek. Bijvoorbeeld het nemen van een monster van roofing op een plat dak, waarbij er een kans is op lekkages.

10. Actualisatie van een bestaand asbestattest – INDIEN VAN TOEPASSING

Een asbestattest is standaard **10 jaar** geldig. Dit wordt verlaagd naar **5 jaar** als er minstens één asbesthoudend materiaal aanwezig is met hoog risico. Een eigenaar is verplicht om een asbestattest te actualiseren binnen **1 jaar** als er sprake is van een gewijzigde toestand.

Als de opdracht aan de asbestdeskundige een actualisatie betreft, duid dan aan wat van toepassing is:

Nummer(s) bestaand(e) asbestattest(en)

- splitsing van bestaand asbestattest: De lokalisatiegegevens over het nieuwe asbestattest worden ingevuld in paragraaf 6.
- actualisatie omdat er nieuwe asbesthoudende materialen zijn aangetroffen (= *gewijzigde toestand*)
- actualisatie omdat, na uitvoering van werken, het hele inspectiegebied beschouwd kan worden als asbestveilig (= *gewijzigde toestand*)
- actualisatie omdat door een calamiteit of incident de toestand van de asbesthoudende materialen zichtbaar is veranderd (= *gewijzigde toestand*), bijvoorbeeld door een brand, stormschade, explosie ...
- actualisatie omdat bepaalde onderzoeksbeperkingen werden opgeheven

5. Ondertekening

Opgemaakt in 2 exemplaren op: 21/2/2023

dag 21 maand 2 jaar 2023

te: BILZEN

Naam en handtekening opdrachtgever

S. CAUBERGS

LENAERTS MIET

Naam en handtekening opdrachtgever

Vandevelde Jos

Als de opdrachtgever een gevolmachtigde is, verklaart de gevolmachtigde met deze ondertekening op eer een contract te hebben met de eigenaar waarin de volmacht wordt toegekend.

De certificatie-instelling asbest bewaakt het kwaliteitsvolle gebruik van de certificaten. Hiervoor voert ze onder andere steekproefsgewijs audits uit voor uitgevoerde asbestinventarissen. Met de ondertekening van dit formulier verklaart de opdrachtgever zich akkoord dat een auditeur van de certificatie-instelling een bijkomend bezoek ter controle kan uitvoeren.

6. Toelichting – technische en juridische aspecten

1. Doel en overeenkomst opdrachtformulier

De OVAM maakte dit sjabloon op. Het geeft uitvoering aan het opdrachtformulier dat is opgenomen als bijlage bij het Ministerieel Besluit Inspectieprotocol asbestinventarisatie.

Het opdrachtformulier verduidelijkt de rol van de opdrachtgever (eigenaar of gevolmachtigde) en de opdrachthouder (gecertificeerde asbestdeskundige inventarisatie) bij de opmaak van een asbestinventaris voor het verkrijgen van een asbestinventarisattest.

De opdrachtgever vult dit opdrachtformulier in en bespreekt de juistheid en volledigheid ervan met de asbestdeskundige, alvorens te ondertekenen.

De opdrachtgever brengt de gebruiker van het te onderzoeken inspectiegebied op de hoogte van de voor hem relevante aspecten van voorliggende opdracht, zoals het toegankelijk maken van het inspectiegebied, het nemen van foto's met respect voor de privacy, het nemen van monsters en het herstel ervan en het niet-destructief karakter van het onderzoek.

Met dit opdrachtformulier omschrijft de opdrachtgever op volledige wijze de opdracht tot de opmaak van een asbestinventaris conform het inspectieprotocol voor het verkrijgen van een asbestinventarisattest. Via het ondertekende formulier geeft de opdrachtgever aan de procesgecertificeerde asbestdeskundige het mandaat om voor het betrokken inspectiegebied een asbestinventaris op te stellen om een asbestinventarisattest te verkrijgen.

Dit opdrachtformulier regelt enkel de verplichtingen van de opdrachtgever en de opdrachtnemer voor zover deze uitvoering geven aan de verplichtingen opgelegd door het Inspectieprotocol asbestinventarisatie. Het is aan de partijen zelf om dit opdrachtenformulier aan te vullen met een bijkomende overeenkomst waarin zij alle andere onderlinge verplichtingen regelen.

2. Begrippen en context van het opdrachtformulier

Hieronder worden de begrippen toegelicht die in het document gebruikt worden. Wanneer deze begrippen in het document gebruikt worden, moeten ze als dusdanig gelezen worden.

- 1) asbestdeskundige: procesgecertificeerde asbestdeskundige inventarisatie, hier de opdrachthouder;
- 2) eigenaar: volle en blote eigenaar(s);
- 3) opdrachtgever: persoon die het opdrachtformulier ondertekent, dit kan de eigenaar zijn of een aangeduide gevolmachtigde. Als er sprake is van meerdere betrokken eigenaars, stelt de ondertekende eigenaar de andere eigenaar(s) op de hoogte van de opdrachtverklaring; de handtekening van één enkele eigenaar is voldoende om de opdracht aan te gaan.
- 4) niet-destructief onderzoek in het kader van het Inspectieprotocol asbestinventarisatie: het opsporen en/of bemonsteren van (in theorie) waarneembare asbestverdachte materialen zonder asbestverdachte en andere materialen te demonteren of te beschadigen. Schade die inherent is aan monsternames, valt onder de noemer van niet-destructief onderzoek, zolang deze schade geen risico's met zich kan meebrengen bij het verdere normale gebruik van het gebouw en zolang het monsternamepunt veilig kan worden achtergelaten. Verder omvat het onderzoek dat:
 - asbesthoudende roerende goederen (behalve asbestafval) facultatief worden opgenomen in de asbestinventaris;
 - wat betreft constructies, enkel constructies met risicobouwjaar (< 2001) worden onderzocht;
 - er geen rekening wordt gehouden met de gebruiksgraad van het inspectiegebied voor de risico-evaluatie van asbesthoudend materiaal.

De OVAM levert een asbestinventarisattest af, op basis van een asbestinventaris die is opgesteld conform de richtlijnen van het Inspectieprotocol asbestinventarisatie.

De finaliteit van een asbestinventarisattest is een uitspraak te doen over de asbestveiligheid van het inspectiegebied.

Met klachten of vragen over de kwaliteit van de asbestinventarisatie en het asbestinventarisattest kan de eigenaar in eerste instantie terecht bij de procesgecertificeerde asbestdeskundige. Als dat niet tot een oplossing leidt, kan een klacht of vraag worden ingediend bij de certificatie-instelling die instaat voor de kwaliteitsborging van de deskundige. De klacht of vraag moet ingediend worden via de digitale servicedesk van de OVAM. De OVAM stuurt de klacht of vraag door naar de juiste certificatie-instelling. De certificatie-instelling behandelt de klacht of vraag.

De certificatie-instelling asbest bewaakt het kwaliteitsvolle gebruik van de certificaten. Hiervoor voert ze onder andere steekproefsgewijs audits uit voor uitgevoerde asbestinventarissen. Met de ondertekening van voorliggend formulier verklaart de opdrachtgever zich akkoord dat een auditeur van de certificatie-instelling een bijkomend plaatsbezoek ter controle kan uitvoeren.

3. Verplichte handelingen en onderzoeksbeperkingen

De opdrachtgever zorgt er voor dat het inspectiegebied toegankelijk is zodat de asbestdeskundige de inventarisatie van de verschillende ruimtes met zo weinig mogelijk onderzoeksbeperkingen kan uitvoeren. Het Inspectieprotocol asbestinventarisatie geeft mee welke verplichte handelingen een asbestdeskundige moet uitvoeren tijdens de asbestinventarisatie. Essentieel hierbij is het niet-destructief onderzoek. Waarneembare asbestverdachte materialen kunnen alsnog niet vast te stellen zijn of onvoldoende inspecteerbaar zijn. Mogelijke oorzaken hiervan zijn onderzoeksbeperkingen, zoals onveilige situaties, hoogtes, opslag van materiaal, overwoekerende vegetatie of slotvaste deuren. De opdrachtgever vermijdt, als voorbereiding voor het plaatsbezoek, zoveel mogelijk onderzoeksbeperkingen. Bij het constateren van kortetermijnonderzoeksbeperkingen is het niet mogelijk om de asbestinventaris te finaliseren in de databank alvorens de opdrachtgever deze heeft verholpen. De asbestdeskundige bespreekt het verhelpen van deze kortetermijnonderzoeksbeperking met de opdrachtgever.

Voor de opmaak van een asbestinventaris en het verkrijgen van een asbestinventarisattest, dient de asbestdeskundige situeringsfoto's en detailfoto's te nemen en op te laden in de databank van de OVAM. Indien van toepassing, betreffen deze foto's afbeeldingen van (asbestverdachte) materialen, onderzoeksbeperkingen, overzichtsfoto's per binnen- en buitenruimte en situationele verduidelijkingen.

De asbestdeskundige moet, op een redelijke wijze en met begrip voor de privacy van anderen, zo veel mogelijk de volgende elementen vermijden op de fotoafbeelding:

- (afbeeldingen van) personen;
- (huis)dieren;
- verwijzingen naar private of publieke bedrijven en organisaties;
- persoonlijke materialen.

De foto's mogen uitsluitend worden gebruikt in het kader van de asbestinventarisatie.

De opdrachtgever wordt aanbevolen om persoonlijke elementen te verwijderen of verbergen voorafgaand aan het plaatsbezoek, zolang dit geen asbestverdachte materialen betreffen en zolang dit niet leidt of niet kan leiden tot onderzoeksbeperkingen. De asbestdeskundige brengt ook de gebruiker van de constructie op de hoogte van deze fotorichtlijnen. Door het ondertekenen van dit opdrachtformulier, gaat de opdrachtgever akkoord met de hierboven beschreven uitvoeringsmodaliteiten.

4. Monsternames

De asbestdeskundige is verplicht tot monstername in de gevallen beschreven in het Inspectieprotocol asbestinventarisatie. De monstername gebeurt onder de noemer van niet-destructief onderzoek op een veilige manier. Daarbij worden er geen bijkomende risico's voor het verdere normale gebruik van de constructie veroorzaakt. Evenmin worden er bijkomende risico's voor het verdere normale gebruik van de constructie veroorzaakt door onjuiste of onzorgvuldige monstername. De asbestdeskundige zal het monsternamepunt duurzaam fixeren of inkapselen.

De asbestdeskundige is niet verplicht het monsternamepunt esthetisch te herstellen en hiervoor de nodige (vul)materialen bij te hebben. Als de eigenaar het monsternamepunt later wenst te herstellen (opvullen, verven), dient het materiaal dat werd gebruikt om de locatie duurzaam in te kapselen, omzichtig en met bevochtiging te worden verwijderd. De asbestdeskundige bezorgt hierover de nodige informatie aan de opdrachtgever, als die daarnaar vraagt. Als de opdrachtgever een monstername wenst van een materiaal waarbij schade kan worden veroorzaakt die niet inherent is aan de monstername, dan wordt dit aangevraagd onder de noemer van vrijwillig, aanvullend onderzoek.

7. Verwerking van gegevens

De OVAM verwerkt de persoonsgegevens op grond van:

- artikel 6, eerste lid c) om te voldoen aan een wettelijke verplichting die op haar rust als verweringsverantwoordelijke, zoals vastgesteld in artikel 33/10, §4 Materialendecreet;
- artikel 6, eerste lid, e) omdat dit noodzakelijk is voor de vervulling van een taak van algemeen belang of van een taak in het kader van de uitoefening van het openbaar gezag dat aan haar als verwerkingsverantwoordelijke is opgedragen.

De asbestinventarisatieplicht en de daartoe behoren verwerking van de inspectiegegevens streeft volgende doelen na:

- het informeren, sensibiliseren en beschermen van gebouweigenaars, gebouwgebruikers, toezichthouders en hulpdiensten: aanwezigheid, toestand, verwijderingsmethode, indicatieve verwijderingskost;
- het bieden van een duidelijk kader rond informatieplicht om misbruik omtrent verborgen gebreken bij overdracht te vermijden;
- het identificeren van risicosituaties en risicovolle asbesthoudende materialen;
- het faciliteren van selectieve verwijdering van (risicovolle) asbesthoudende materialen bij afbraak om zo verontreiniging van bodem, puinlagen en sloopafval te vermijden;

De persoonlijke contactgegevens en het rijksregisternummer/identificatienummer van de sociale zekerheid, opgenomen in de databank, mogen maximaal bewaard worden tot een overdracht plaatsvindt, zoals bepaald in artikel 33/10, §4, vierde lid Materialendecreet.

Voor woningenmerken blijven de gegevens bewaard tot deze niet meer nodig zijn voor de verwezenlijking van de bepalingen van deze onderafdeling 6.3 en artikel 12 Materialendecreet en de organisatie van het toezicht op en de handhaving van het asbestafbouwbeleid, vermeld in onderafdeling 6.3 en artikel 12.